盛京時報

陰曆四月十二日

昭和五年五月十日 中日祀祝休刊

發行人 佐原篤介
編輯人 菊池貞二
印刷人 石原庄太郎
發行所 盛京時報社
大連支社 盛京時報支社
營口 盛京時報支社

[illegible]

論說

哀今日人心 (僯)

管子曰。禮義廉恥。國之四維。四維不張。國乃滅亡。是四維爲立國之根本。朝野士夫。似皆能知能言。以期共相維繫者焉。奈何於今之士夫中求備此四維者。則邈乎其不可得。雖驟視之固猶是圓顱方趾。然試述其行事。何莫非棄禮滅義。寡廉鮮恥。日抉其陰很險詐之心。譸張爲幻。力圖遂其個人之權勢利祿。不憚將天賦之人格。毁冠裂冕。破藩抉籬。有心人能不怒焉如擣乎。况今日之中國。民生凋敝。災害頻仍。使士夫皆具有天良。宜如何開誠布公。早定國是。以盡其同舟共濟之義務。乃竟人各有心。舉數千年大聖大賢所立之人格。毁棄無遺。陰謀推翻政局者。日試其詭譎之手段。惟恐不遂其搗亂之目的。名爲擁護某方者。各行其鬼蜮之伎倆。實欲鞏固其已得之地盤。彼草附木者。則更反覆無常。有利於己。異類可以訂同心。有害於己。同胞亦視爲陌路。所謂仁義道德。至今日而已蕩焉無存。處世以放浪爲通達。仕進以苟得爲顯榮。雖平居節義自負。似不失爲優秀份子。一旦得志。頓易其本來面目。昏夜乞憐。驕人白晝。往往泯滅其羞惡之心者。實已不知凡幾。近且因自由解放。自由戀愛之說。浸及乎一般時髦之女同胞。父兄不之罪。社會不之非。禮樂壞而仁義塞。綱常斁而名敎墜。六朝五季之士夫。恐亦未有逾於今日也。語曰。上無道揆。下無法守。又曰賊民興。喪無日。旨哉斯言。不寒而慄。吾國自共和以來。人民孰不望政治之改進。以道德植其基。以法律爲之範。賢人君子。應運而生。俾可長治久安。昌明禮敎。詎知時至今日。在位者仍屬奸慝。倖進者無非僉壬。笑罵由他。好官自我。廉恥道喪。莫可究詰。惟其不能廉。遂至醉心權利。屈節營求。而恥之心泯矣。惟其不知恥。遂至踵事增華。揮霍無度。而廉之道喪矣。廉之道喪。賣官鬻爵。肆無忌憚。演成賣國賊之行爲。恥之心泯。外侮侵陵。忍垢含羞。演成亡國奴之現象。其直接中於人心。其影響及於家國。而謂能立國於世界乎。且上之所好。下必有甚。女無貞節。男鮮忠良。社會之醜齪。更無論矣。故居今日而欲救國。必先敎品勵行。整頓士風。將世俗之人面獸心者。投畀有北。投畀有昊。而後銷功利道德於一爐。庶幾鄉黨自好者。尚知砥礪[illegible]隅。有以挽救末俗於萬一。否則本實先撥。中國之土地雖大。人民雖衆。恐亦無以自存於東亞矣。噫。

黨務問題

天津訊云、在津之黨務協商、如昨報所述業已告一段落、昨日無會議、凡參與協商諸人、今日下午或明日將俱歸北平、專候刻在太原諸人到平後、再作一度會議、即正式決定、一面正電催汪精衛氏速擬宣言電稿、據關係方面推計、太原諸人接電之後、定可即來、汪之宣言稿、三五日內將能寄到、故一星期內外、可望在平決定一切云、又聞覃振氏昨更詳電在太原之謝持氏、報告一切、並囑其轉詢閻馮有何意見、盼其於北平會議時提出、同時另電閻馮、亦有詳細之陳述、茲將前日協商後覃等致太原之第一電、補誌如左、

特急、太原總部轉王勵齋、謝慧生、鄒海濱、白巨川諸先生鈞鑒、黨事在津晤談、擬有圓滿辦法、專候駕來、即行決定、亟盼即日命駕來平、並請次隴(趙戴文)子良(薛篤弼)啓予(商震)芷青(趙丕廉)諸公同來爲感、弟覃振、張知本、茅祖權、傅汝霖、胡宗鐸、郭泰祺、葉琪、陶治公、陳公博微(五日)

黃紹雄赴潯州視防
粵將領返梧謁陳商軍事

上海訊云、南京電粵、不得起用陳炯明舊部、粵派飛機北上、一部分人員已起程、黃紹雄宥(二十六日)抵潯視防、又香港電、陳濟棠委蔣光鼐爲前敵總指揮、八路軍均歸節制、朱紹良支(四日)由六陳、蔣光鼐、蔡廷楷、李揚敬微(五日)由前方返梧謁陳濟棠、梧封民船二百艘開武林、備渡河攻潯、又梧州行營購棉被千條運梧充軍用、俟到下總攻令、

反蔣份子布滿南京

南京訊云、自蔣故棄河南後、時局方面頗覺嚴重、南京方面、表面雖極安康、而寧方更召集全國教育氣象首都建設等會議、並全國童子軍會操、慶祝首都成立三週紀念等、轟轟烈烈、氣象萬千、但一究其裏面、則有外强中乾之勢、蓋自北方大局變化以來、即傳北方派來、暗探甚多、並且潛匿南京欲謀搗亂、月初和記風潮、即反蔣派趁此時機、掀風作浪之明證、南京衛戍司令部爲肅清京內反蔣派起見、對於各學校民衆團體、以及旅館茶社等、均派大批偵探觀察、暗中探訪、前日又在下關某旅社搜出大批軍火、拘獲反蔣份子十餘人之多、並在身邊搜出某方符號證書等、除押司令部、當即呈報蔣中正、請示辦理、案雖破獲、而寧方驚愕防範之心則益嚴、同時更引起各方之恐慌、而有南京不可久留之語、日前觀音門曉莊師範之查封、與校長陶行之緝拿、亦即此而來、蓋陶氏雖爲一學者、而對當局恒抱失望、並常以口頭攻擊政府、同時更探悉私立鍾南中學與東方公學、均與陶知表示同情、該兩校校長陸自衡畜迅凡行動頗可注意、徒以無佐證可得、故不便予以處分、再城內之安徽公學、最初本由陶知其任校長但陶不到校、另置副校長一人、以姚文采充任負全校之責、此檢閱莊師範查封、陶知行被通緝後、校中即大發宣言、不承認陶知校長、以保自身地位、警局亦祇得加以注意而已、又南京衛戍司令部、昨已發出布告、嚴禁集會結社、各民衆團體、以時接反動傳單及引誘反動之秘密函電、莫不非常驚駭、而深恐反動份子混入其間、各團體之鈐記、均由負責人攜帶來去、不存放辦事處中、以免發生意外、恐慌情

云、

形、蓋可知矣、而城內外牆壁上時發現反蔣標語、雖經軍警於發覺後、隨時撕去、但此種標語、究從何而來、殊滋疑慮、又本週月曜日、蔣介石親赴中央軍校舉行紀念週、並出席訓話、在蔣氏之意、蓋以久未到校、舉行紀念週、値玆金戈鐵馬之秋、欲向學生加以語誠與安慰、不料甫入禮堂突然發生傳單、措詞反動之標語、蔣氏見之驚愕交加、但表示鎮靜、於是打起精神、佯作不知、徐步登台、向衆演說、略謂中央軍校、乃本人手創之學校、諸君抱絕大志願來此、將來爲國家柱石、際此國步艱難、諸君能其終始、不應見難而退、至經費問題、本人當負全責云云、後三日即十五日、蔣氏即發四月份全餉、前日蔣氏已親還軍校新落成之息廬居住、而其夫人宋美齡、亦同居、既堅學生之心、並於無形中加以戒備云、

中日稅約簽字情形

南京訊云、重光代理公使偕堀內林出等、魚(六日)晨七時到京、王正廷亦同車回來、九時半重光偕堀內林出上村等赴薩家灣外交官舍開會、王正廷胡世澤等代表中國、將中日關約條文、逐條朗讀、核對無誤十時半畢、王正廷重光即舉行簽字手續、十時五十分畢、王出香檳與重光舉杯慶祝、重光致短詞、略謂中日關約、今日簽字、中國關稅自主至是完全成功、此皆中國政府尤其是王部長努力之結果、本於此約、不特中日關係順利進展、即在日本方面經濟上、亦得有所調節、謹表慶祝與滿意云、王正廷答詞、中日關約之成功、乃日政府與重光努力之結果、本人不敢居功、中日關稅既經解決、盼於中日間其他一切事項、均能同樣進展、請代表中國政府致謝意云、旋即歡散、午十二時半、王宴重光及林出堀內上村等、外部次長司長均作陪、晚重光在日領署宴楊樹莊陳紹寬等、定晚宴後返滬、中日法權俟談不到、中日關約全文下午公布、

川邊考查團將出發
府令川滇黔各省府保護

南京訊云、府令川滇黔省政府、案據國立中山大學校長戴傳賢、副校長朱家驊、呈稱、竊職前以吾國幅員遼闊、川邊疆域及山川險夷、關係國防至爲重要、允宜早加察勘、製成確圖、爲西康改省之準備、並西北各省礦產地質、在學術及實業上、亦有考查之必要、擬組織川邊考查團、派職校地質系教授瑞士人哈安姆、率領助敎技士學生等、由粵出發、經雲南四川以達川邊西康一帶、應分別查勘、往返期以一年、應需聘請測量專家及購置測量器行裝旅費、共約大洋三萬元、經呈奉鈞府撥助一萬五千元並奉頒發該敎授哈安姆等護照一紙、轉發具領在案、現該敎授擬於本年五月間、率領考查團員生出發、惟念前途修阻、所經川滇黔等省、均屬偏遠之區、難保無土匪滋擾、非有軍隊保護、似不能安心工作、理合呈請察核、仰懇俯念該團員遠道考查、職務艱鉅、准予分令雲南貴州四川各省政府遵照、俾該考查團到達時、務須酌派軍警、嚴令所在地方官切實保護、俾得完成任務、合行令仰該省府遵照、

孫殿英代表談軍事行動

北平訊云、孫殿英代表胡捷三、昨由太原來平、本社記者、今晨赴其私邸訪之、叩以前防情形、比承答覆如次、

(記者問、胡答)、

(問)貴部軍隊現在集中何地、前防情形如何(答)敝部軍隊、目下集中歸德、馬牧集亳州、太和一帶、歸德前線與蔣方劉峙、陳繼承兩師相對峙、亳州前線與王均、楊勝治、葉開鑫、張立生四師相對峙、每天前哨皆有小衝突、但無大戰、日前敝軍軍士、射落敵人方面飛機一架、閻總司令以該兵士有功、特賞給千元、

(問)貴部兵力實數若干、內部編制如何、(答)敝部兵力約在十萬以上、共分六師、(八萬人)另有便衣隊兩萬、第一師長由孫(殿英)總指揮自兼、第二師長金漢東、第三師長劉月庭、第四師長張展清、第五師長金魁武、第六師長申鳳崗、

(問)孫總指揮現在何處、(答)現在亳州、總指揮部即設亳州、

(問)孫何時就安徽主席職、(答)尚未定、俟軍事發展至蚌埠以後、屆時即組織省政府、

(問)貴部軍餉、接濟方法如何、(答)敝部軍餉、每月由總部接濟二十五萬、此外由地方籌措、三月份接濟費已領到、四月份接濟費、此次孫總指揮在太原時、親自領得現洋二十萬、子彈六十萬發、衝鋒機關槍六十架、大砲十二門、

(問)隴海綫其他方面軍隊進展程度如何、(答)萬選才部目下奉令由蘭封向東推進、加入隴海綫以攻徐州、石友三部由東明渡河、自曹州以攻濟南、孫楚部由蘭封渡河向東協攻徐州、

(問)此次西北軍作戰計劃如何、(答)西北軍目下集中鄭州者、兵力確有十萬、此次作戰計劃、分兩路進兵、一由隴海向龍門策應許昌、再由平漢綫方面援助東邊隊務、一由洛陽南段向南進展、刻下在許昌一帶之任應岐、樊鍾秀、劉桂棠各軍、均奉令向東進展、許昌將由西北軍陸續接防、

(問)楊虎臣態度如何、(答)楊虎臣態度對我方表示甚好、其軍隊一部駐南陽、一部駐馬店、現派有代表在太原、山西方面亦派代表弓海亭前往接洽、

(問)閻馮此次晤面、內容如何、(答)閻總司令起節之翌日、余(胡自稱)即離并返平、內容莫悉、大概言之、此次閻馮會晤、其最重要之問題、蓋爲總攻擊令與組織政府兩事、

(問)先生何日離平、(答)余數日內即離平赴太原轉赴亳州前防、

(問)貴部在北平方面、是否設立辦公處、(答)北平方面、由余負責接洽、不另設立辦公處、

馬鴻逵抵濟

濟南訊云、馬鴻逵於今日五點半由泰安專車到濟、到站歡迎者有陳調元代表副官長白玉山、韓復榘代表參謀長李佑辰、十五路駐濟辦事處長孫斌等、下車即逕赴商埠商會第一軍團總指揮部謁韓復榘、隨馬同來者、有其秘書長馮少堂、衛士一連、並帶汽車數輛、聞馬此來任務、一爲與韓復榘陳調元會商魯西魯北防務、一爲與陳調元磋商改編諸城莒州高桂滋部事宜、三日內不克返泰云、又前充石友三代表之關樹人、於日昨來濟任務未詳、

法使將赴寧

北平訊云、法使館消息、法使瑪泰爾、因中法越南商約、經中法雙方長時間接洽、結果大體已告就緒、同時並得法政府訓令、飭着相機赴寧、簽訂越約、故決定今明日赴津、轉輪南下、在寧不久即可返平、至法使行後、所有使館事務、均由頭等參贊拉加得代理、又訊法使以離平在即、特於昨日正午十二時、柬請平中中外交好數人、在使館大餐廳午餐、藉資聯歡云、

英公使北返

北平訊云、英國公使藍博森上月赴寧簽定威海衛條約、茲該約已於昨日發表、藍氏亦由寧抵滬、日內即乘英國炮艦北上、預定九日抵平云、

廣告

大連汽船株式會社

●上海 青島行
▲榊丸 五月十六日
▲奉天丸 五月十九日
▲大連丸 五月十日
●天津行
▲天津丸 五月十三日
▲濟通丸 五月十日
▲天潮丸 五月十三日
●龍口行(旅順不行)
▲龍平丸 五月

電話四一八五番

島專貨客經店 永和公司 大連市敷島町六番地 電話七二七五番 七八六八番
阪神航路專屬荷扱店 大連市須磨町六〇番 澤山兄弟商會 電話長 五二六二番 四六八一番

神効驚人 除蚊 專賣特許 今津蚊取香

今津蠅取粉之發明係有名今津法國理學博士今又新發明一種今津蚊取香亦得專賣特許權本品爲袋色之粉末燻之有今津獨特之燻燒器此爲去年試賣之燻燒器凡從前之缺點完全除去該博士今年新發明今津燻燒器即座燻之無香線燻之人畜全然無害發味芳香除蚊神效有過香線香三根分之效定價尤廉除蚊惟限本品之使用耳 定價百瓦裝小罐卅五錢 一磅裝大罐一圓四十錢 新式燻燒器十錢 到處商店皆售若品缺時請向大阪市西區京町堀通二今津化學研究所(振替大阪六八〇八九番)寄款購買可也

聲明作廢

逕啓者鄙人杜文軒向充寶昌恒經理近因家中事繁遂即辭退今後一切任務已由新任經理接事在未辭以前之事仍歸鄙人負担完全責任囊於泰三順合開存條計大洋壹千〇六十元該款於二月間經三順合財東買某親自陸續使去其後使錢時司賬者遺失嗣後找著再爲送來云云時鄙人在側因多年之交誼且又係陸續使去諒無別議今鄙人已由寶昌恒告辭經手之事轉登報端聲明作廢恐後於寶昌恒有涉倘有意外鄙人仍負完全責任

杜文軒啓

東北馳名 管保有效

百揆忌煙露

遼寧小西關郵局對門 百揆製藥公司

本公司出品專以信用爲主絕對的不說一句謊話敬請用藥諸公放心使用是爲至荷

本公司總理日本醫學士李百揆用醫化學的原理研究出來一種新藥名曰 Nacral 拿苦頭路 漢名百揆忌煙露此藥係用阿路克里鹼類及樸林誘導体等依其醫化學的變化而作成一種金黃色透明液体

凡吸煙之人都知煙土壚上的原理 本藥醫化學上的原理 此不過是反對的話 人究竟有經驗確是一般

及煙癮輕重者服之無不應驗准能自始至終不受一點痛苦此藥不能變成藥癮請忌煙諸公放心來用千萬莫錯過這個好機會趕緊忌除是爲至盼

定價 小瓶大洋二元 每打廿二元 大瓶大洋三元 每打卅四元

特約代理店 長春興亞藥房 吉林濟生藥房 哈爾濱同昌西藥行 江省中西藥房 洮南永和堂 同和慶 開原半施醫院 孫家台世界藥房 昌圖明德醫院 安東藕興堂 鐵嶺同仁醫院 營口中法儲藥會 吉林分公司 永吉商行

綢緞商戰之急先鋒

誠實大減價三十天

●各色國華緞每尺只售六角●
●濶幅公司緞每尺只售七角●
●三閃公司緞每尺只售七角●
●眞絲花洋縐每尺只售捌角●
●眞絲杭線春每尺只售七角●

購 歡迎幃料 幃工奉送
綢 南北成衣 式樣玲瓏
注 優待外埠 郵費免收
意 評較有虧 管保退換

遼寧總商會北間壁三層大樓

大綸綢緞莊

新開

住遼寧省城金銀庫大街

九華綢緞商店開幕大減價

新到綢緞大減價一律八扣(五月十號起)

開幕紀念 歡迎主顧 優待外埠 郵資免收
惠顧幃料 幃工奉送 評較有虧 保管退換

哀啓者

顯考魏府君雲程公諱允成慟於中華民國十九年國曆四月十六日申時壽終正寢距生於滿清咸豐五年八月十日卯時享壽七旬有六不孝國棟侍奉在側不孝鑑在吉林長春稅捐徵收局局長差次先期馳歸侍疾親視含殮遵禮成服謹擇於國曆五月二十一日開弔二十二日成主二十三日發引諏吉扶柩祖塋安葬哀此訃

聞

孤哀子國棟 鑑 泣血稽顙

奉繼慈命

通啓處 營口馬市街德合福 長春稅捐徵收局

喪居營口侯家油房本宅

▲西藥實驗大全▼

此書分三編合訂一冊(一)藥物學將最有效力之西藥註明性狀功效分量中毒解法(二)配藥學配合各種藥膏水酒丸散之法(三)處方學各科病症有各科良方照方用藥者一目瞭然全書二百餘頁布面金字每部現洋二元五角外埠加費二角並有目錄函索即寄 總發行處千金寨中華撫順醫院 總代理處瀋陽鼓樓北商務印書館

▲國民新報招募分社▼

提倡文化爲宗旨啓迪民智爲眞精神出版一月竟蒙各地人士推獎現在已銷出數千份我們尤擬推廣銷路起見除原有的分社外再行招募各地分社我們的篇幅是兩小張每月祇售四角大洋諸君要有二十五圓的押金就可担任五十分的分社我們地址是在遼寧撫順縣千金寨諸君要有意辦分社的報樣函索即寄 我們簡以這

本藥房在省城開設二十餘年久蒙紳商軍學各界光顧今爲杜絕淋毒傳染起見現由西洋運到

淋病新藥 殺菌止淋丸

靈妙無比善能殺菌解毒清淋去濁

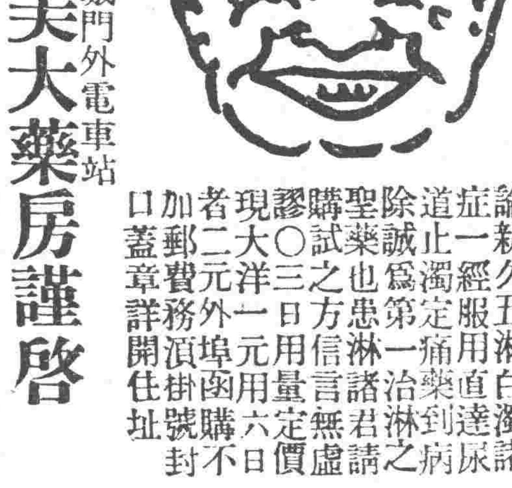

凡急性淋慢性淋無論新久五淋白濁諸症一經服用直達病道止濁定痛藥到淋除誠爲第一治淋之聖藥也患淋諸君請試之方信言無虛 購服〇三日用量定價大洋一元六日用量二元外埠函購不加郵費務須掛號封口蓋章詳開住址

遼寧大西城門外電車站 英美大藥房謹啓

杭州分此 九章綢緞莊

各色綢緞羅紡 價目格外從廉

承做喜慶壽幃幃字及幃腰幅杆一概奉送 外埠函購郵費免收

遼寧小西門裡路南

繼續卅一天大減價 五月一號起

中國電話一七七八號

聲明脫離叔侄關係

余兄弟四人民國六年分居不意十二年三胞兄嫂相繼逝世遺孤子鴻翔余憫孤苦扶養至廿歲現之娶妻後浮蕩日甚任意揮霍不聽拘管於二月間因將鴻祥逐出此後無論何事與敝人毫無關係特此聲明

四平街陳西岡啓

英文滿報 THE MANCHURIADAILYNEW S

西曆一千九〇八年創刊 東北唯一之英文報 消息靈通輿論正確

英文滿報總社 大連電話 三七七三 二一七一六番

遼寧 英文滿報支社 日站隅田町八號 日電話四二九二番

城內鼓樓南路西

天新祥綢莊春季大減價

〇應時綢緞呢絨綺綾綈葛無不搜羅盡致〇

〇新增電機洗染廠 藝術精良定價便宜〇

中國電話二四八二號

東省首創第一家

久和隆綢緞商店 擴充營業

遷移鐘樓南大街 於國曆四月廿二日開幕

開幕紀念、照本大廉價四十天
優待主顧、贈送現金綢券伍仟元
惠顧幃料、幃工奉送
最新綢緞、應有盡有售價低廉堪稱無敵各界惠顧非常滿意

遼寧城內鐘樓南大街

久和隆綢緞商店謹啓

中國電話第二三〇九號

蔣介石已離寧北上

抵蚌埠開軍事會議之結果

日內即開始總攻擊

津浦採取守備進攻隴海作戰

(南京八日聯合電)蔣介石偕同邵力子周佛海等及其他參謀副官於今晨(八日)由浦口出發北上預定數日中發出總攻擊令

【南京八日電通電】蔣介石今晨(八日)一時率幕僚衛隊教導隊三千名由浦口向徐州出發預定抵徐後下總攻擊令

【南京八日電通電】據總司令部接電蔣介石本日(八日)午後五時抵蚌埠即時在列車內與劉峙顧祝同等各將領開軍事會議 協議結果大體決定作戰計劃如左

一、對于在津浦線 山西軍採取守勢在隴海 線西北軍採取攻勢自十日起開始總攻擊

二、將來作戰上不得已時放棄徐州退守蚌埠

此外蔣介石預定在蚌埠與陳調元會見關于山東防備之協定

【天津九日國聞電】蔣介石庚(八日)晨赴徐蚌邵力子周佛海等隨行

【南京八日復旦電】蔣介石(八日)出發赴徐專車已升火隨員衛隊已出發至蚌埠稍停抵徐後即下令攻擊

德州晉軍駐防現狀

各軍隊均無前進準備

【天津八日復旦電】晉軍第十師霍原壁部約四團分駐平原德州黃河岸三處德州城駐步兵千五百餘名黃河 岸距德州卅餘里築有防守戰溝一道東西長 約七八十里又南關作戰壕一道德州城外編設水溝必要時由黃河灌水軍隊均無前進準備

馮玉祥赴孝義閱軍

【天津九日國聞電】馮玉祥虞(七日)赴孝義檢軍虞(七日)晚中央飛機六架到鄭擲彈無死傷

孫殿英部不改舊態

到處勒索刼掠架票

【上海八日復旦電】津訊現駐太康孫殿英部散居各市鎮軍服槍械均不全紀律極壞就地勒索給養 欵且時有刼掠架票情事近有逃兵數連孫派兵追剿 彼此死傷爲多又鹿邑孫軍約一團譁變經淮陽向南洮竄孫當派兵追至藏集槐市一帶 發生擊戰居民損傷甚重

賴心輝 謁何成濬

【漢口八日復旦電】賴心輝謁何成濬請示所部來鄂駐防地點

石友三擬定 在德設省府

【天津八日復旦電】石友三擬在德州設省府財廳宋克賓民廳鄧崇韜

甘地被監禁 陸軍療養所

【孟買八日電通電】反英運動首領甘地七日晚密由埃維達監獄移送布爾德哈爾陸軍療養所

黨務問題

汪兆銘之新宣言

(天津九日國聞電)汪兆銘對黨務宣言草稿約三百餘字已電達陳公博等商酌聞要點主由非常會議產生幹部

【北平八日聯合電】本日抵平之陶治公對于時局問題謂在天津之改組派廣西派 西山派等聯合會議決議 一、黨務開第三次 全体會議 二、國事有召開國民會議制定憲法之二項汪兆銘對之已致電表明贊成俟閻錫山 馮玉祥及其他各派同 意後預定組織幹部會開政治 會議可決宣 言及決議即時發表

永定河工欵 問題

天津訊云、河北省政府委員會昨日例會、根據建設廳長溫壽泉報告、議決(一)堵築永定河決口工欵、關係綦要、應由財政廳將各縣 解到數目 隨時咨報、並將工欵由財政建設兩廳保管、以昭愼重、(二)蘆鹽附捐借欵函請關係各銀行嗣後逕撥工程處應用、以省手續、玆分錄溫氏報告、原文如左、

▲報告一 爲報告事、案查堵築永定河決口工欵、共計核定洋一百一十四萬八千零零二元四角九分、業經電奉總司令閻行營魚電、飭由河北省各縣攤借、限於月底解清等因、現在汛期迫切、按照施工程序、及時趕辦、縱無意外耽延、猶虞不逮、除第一期應需工欵、以壇稅附加向銀行息借六十萬元、先行施工外、所有第二期各工、尙需洋五十餘萬元、專恃各縣借欵備用、現計解欵限期、早已逾越、究竟解到實數若干、僅據徐水玉田等縣分呈文據鹿等縣解欵來廳、當以無案可稽、飭其逕解財廳、以歸劃一、其餘各縣已否解淸、不勝焦念、擬請由財政廳查明各縣解到實數、另欵存儲、仍隨時咨知本廳、並分報大會備查、其尙未解淸縣份、嚴令勒催、免致臨工待欵、貽誤事機、至於前項工欵、關係綦重、並應如何保管、以昭愼重之處、理合提請公決、

▲報告二 爲報告事、查永定河堵口工程距大、汛期未足兩月、現正督飭員司、無分晝夜、加緊工作、所有採辦及標購各種工料、及分段包工、在在均須立時付給欵項、工興待欵、急迫異常、覆查蘆鹽附捐借欵合同、早已簽字、履行合同、分期撥欵、惟工程待欵孔急、深恐輾轉需時、可否分函關係各銀行、將前項蘆鹽附捐借欵、按期逕撥工程處應用、以省手續而利進行、理合報告、敬請公決、

近衛公赴滬

【東京八日電通電】貴族院議員公爵近衛文麿以東亞同文會長之資格預定日內離京赴滬參列東亞同文書院創立廿五周年紀念式

晉軍華北徵稅計劃

扣留津海關稅失敗結果

【北平八日電通電】山西側因扣留天津海關稅失敗故又出第二種手段擬在塘沽或大沽設置 純粹中國徵稅機關徵收二次關稅查此與曩孫文在廣東所行者相同觀測此舉 因商民之苦情及外國之反對或不能成立

國府召還駐芬公使

【南京八日聯合電】外交部于本日(八日)電令駐芬蘭代理公使回國查其原因該公使允馮閻所請爲與 蘇俄有何等折衝情事至今發覺

孫傳芳赴幷

【天津九日國聞電】賈景德昨晚來津擬佳九日偕孫傳芳專車赴幷謁閻

法公使南下

【北平八日聯合電】駐華法國公使瑪爾泰于七日午後四時二十五分離平南下該公使預定再度返平後定六月中旬赴日本履新

福田博士逝世

【東京八日聯合電】法學博士福田德三于八日午後二時三十分因病逝世享年五十七歲

德議會削除 建小戰艦費

【柏林八日電通電】德國議會預算委員會對於小戰鬪艦埃爾札崇布維伊森姊妹艦建造費第一次應支出費由預算案削除

外交通史 (二〇三)

第十九章 中國與日俄戰爭

日俄間竟爾開戰 中國乃宣言中立

俄國政府於十月三日提起對案、拒絕保障尊重中國主權並保全其領土、以支持機會均等爲主義、除認滿洲及其沿岸爲日本利益範圍外、又禁日本在朝鮮爲軍事使用其領土、此外對日本之自由行動、加以種種制限、主張以北緯三十九度以北之韓國領土、定爲中立地帶、日本政府固不同意如此不合理之對策、然極力取協調的態度稍變更最初提案、且以滿韓國境爲中心、將以其兩億五十基羅米內之地帶爲中立地帶、於十月三十日 向俄政府 傳達其旨、俄國對此不易回答、遲延復遲延、一時未決、及至十二月十一日始送對案、然此對案內容、全然削除關於滿洲之條項、只以朝鮮領土、不使用於軍事上之目的爲主、至中立地帶、仍固執俄國最初之提案、日本政府乃以表記十二月二十一日之公文、對於削除關於滿州之條項、表示不同意、提議以中立地帶一件、因兩國政府見解不一致、故宜暫時中止等情、俄國仍然力避保障尊重中國主權及保全其領土等項、任意顧左右而言他、徒事遷延對日交涉、頻派大兵於滿韓國境、又派多數軍艦於極東方面、取恫嚇的態度、結果兩國交涉、卒不得解決、直至一九〇四年(光緒卅年)二月八日、兩國國交、竟爾斷絕、

戰爭形勢、雖免在滿韓地方交戰、也是中國政府與開戰同時、宣言局外中立、美國國務長官嘿氏、推察日俄間難免一戰、以爲中國若投入戰爭漩渦中、則將鑑靜之中國、難免再度混亂、陷於不可救濟之狀態從而各國之對華通商、恐大受損害、警戒不怠、以視時局之遷移、及至開戰兩日前、爲使中國國民免受無用之戟刺、並使各國之通商、及其和平的交通之損害、爲最小限度計、以爲非限制戰鬥區域不可、向中國政府勸告、局外中立之宣言駐華英法德意四國公使、鑑於管理直隸省境鐵路之責任、急遣協議、爲保障清廷之安全、並防止民心之動搖、決計使兩交戰國、不派於直隸省內、向各本國政府稟請右項交涉、各國政府即時採納此項稟請、乃向兩交戰國開始交涉、卒得其同意、於是清廷能留於北京以維持秩序、但俄國當容納各國政府、勸告之際、主張非加入已撤軍之遼西地方認全滿州爲交戰區域不可、中國守備軍隊一八、〇〇〇人、行將由滿州撤退、守備直隸省境、

中國爲中立國之所最感困難者、爲交戰國船舶之處置辦法開戰之初、俄國砲艦滿球爾號在滬碇泊中、一出港則有被擊沈或被捕獲之虞、一九〇四年八月十日、由旅順口出港進出之俄艦隊中阿斯哥德格羅索波意兩艦、幸免被擊沈、逃入上海、按中國政府之中立宣言、有交戰國軍艦、若四十八小時間內不肯出港、則當抑留等宣言、但上海道台不敢實行右項宣言、祇依海關長之意見、與日俄兩國領事協議處分方法、同時他方向北京政府稟請、與兩國公使交涉、大經往復折衝後、始決定將解除武裝後抑留諸港內、尙可謂未認眞履行中立義務、中國政府鑑於右項失敗、以先任英國海軍武官、當時爲中海關員之武拉大佐、任爲中國南洋艦司令官葉氏之顧問、一九〇五年五月末、俄艦隊之輸送船入吳淞港時、葉氏認爲軍艦、予以四十八時間內實行出港、或應付中國之抑留應擇其一之命令、只管拒絕交戰國領事之交涉、亦排斥地方官憲之容喙、俄船因拒絕其命令、直即時下逮捕令、卒確定際於履行中立義務時、絕對不受治外法權之制限等情爲一大原則、

(未完)

山東內部仍然平穩

陳韓兩者間無不穩形勢

【濟南八日電通電】韓復榘軍入魯省後有與陳調元關係惡化說現在陳調元掌魯省政治韓復榘掌魯省軍 事各分擔處理保持平穩且陳調元麾下第四十六師(范熙績軍)第五十五師(阮肇昌軍)均出動濟寧現在濟南陳軍僅有一旅韓軍亦爲無何等不穩行動

萬選才部無門志說

【上海八日復旦電】津訊萬選才部下級軍官對萬反復無常深致不滿故官兵毫無鬥志

軍事特捐

北平訊云、河北省政府近奉閻錫山電令、飭就各縣錢糧加征軍事特捐一次、以濟時艱、省政府委員會、於昨日例會時特提出報告、僉以時局不靖、軍需浩繁、加征特捐、固一時濟急之計、惟本省各縣歷經災祲、人民生活維艱、遽行加征困難實多、當經決議先將本省困難情形電閻總司令、俟得復後、再行核辦、至該電文、昨已由李竟容、呂咸、會同起草日內即可發出云、

討桂軍行將總攻擊

陳濟棠改今日出發武林

【上海八日國聞電】六八路軍製木筏二百餘每艘可載四五十人現集石嘴十日內可下總攻令陳策陽(七日)乘 堅如艦赴梧陳濟棠陳策定灰(十日)出發武林譚道源部由六 陳向江口前進朱紹良委毛炳文爲攻潯前敵指揮陳濟棠電粵調機 赴梧州助戰劉建緒徵(五日)集中大湟江庚(八日)向桂林推進

日報評論關稅協定

【東京九日聯合電】東京日日新聞以「關稅協定之影響」爲題于九日揭載社論大致略謂從來中國濫用關稅 自主實施收入主義的關稅已非一再特此勸告中國不再出 此按高率之關稅不特阻礙中日通商且使中國國內物價昂漲吾等 希望已回復自主權之中國於其管理及行使上採取愼重態度云云

雲南軍已出動攻桂

【上海八日復旦電】劉沛泉電告滇軍瀉師越廣南朱師到富州以大隊攻百色陳濟棠亦定刪(十五日)前總攻双方夾擊謀將桂事根本解決

皖省之米荒

安慶訊云、最近因大軍開赴前方、各地防務空虛、省垣治安亦僅有保安大隊幾百名維持頃因皖北壽縣六安舒城合肥一帶民軍紛起、皖南之宿松太湖又被余亞農部佔領、桐城亦被告危急、省垣逐一夕數驚、人心惶惶、省政府方面、叠去電向南京請救、自二十三日起並宣布臨時戒嚴、入晚六時後、各要路皆禁止行人通行、代主席程天放與馬福祥日必屢電往還、請馬速來省坐鎮、馬氏復電謂已請蔣發兵、現第二十軍郭汝棟、皖北警備司令衛之煌均勸員並調駐南潯唐雲山旅開來省垣鎮攝、但數日並未見有軍開到、僅蕪湖方面調來保安警察一百二十名、省垣人士、因援軍難到、大戶人家、乃相率向南京遷去、留下一般小民、而因米價高漲問題、遂致釀成搶米之風潮、爲近十餘年來罕見之事、玆爲詳述於後、

皖省爲產米之區、年來因蕪湖打包出境、致本省常感不敷、近來毗鄰各省、皆鬧荒年、米商之到蕪採辦者更多、即以由蕪運到南京而論、其價可增高至兩三元、有大利可圖、屯積居奇者更不乏人、去年秋季皖省亢旱、生之者寡出之者衆、在一月前便有缺食之虞、米價漲至十元一担、當時地方當局如懷寧縣政府、市政籌備處、市黨部、公安局、總商會等十二團體、乃合組一民食維持會、辦理平糶、主其事者爲市政籌備主任金猷澍、全市劃分爲五區、按戶給照、憑照售米、每一斗爲多數、故每日售米處無不人山人海、旬日以來、已售至二三千石之多、惟平糶雖辦、人民之無登記證者、概不准購買、米價初定一元買七升半、繼則一元只買五升、二十元一担、窮苦者仍是怨聲載道、二十四日早晨九時許、與有男女百十萬人、擁集於市政籌備處、意在請取消登記費、金猷澍乃一面通知公安局派保安隊到場彈壓、一面派員宣告按照售米辦法、民衆因不得要領、堅不肯散、至十時許、適食米合作社(即售米處)、因米售完、由蕪坊運米十車、預備接洽、合作社因購米者太擁擠、無法運進、乃將米車暫時送往籌備處中、斯時到者更衆、一聲呼嘯、蜂擁而進、將籌備處什物搗毀一空、職員被毆受傷者亦不少、保安隊極力彈壓、至一時許方紛紛散去、事後檢查、存米二三石被搶、受傷者皆送往醫院診治、不料民衆又擁至鷺鷺橋十一號金宅中吵鬧、保安隊隨即趕至驅散、金宅損失亦頗不少、方幸事已本息、不料二十五日早晨十時許、民食維持會門首、又到貧苦男女數百人吵鬧、復往米舖搶米、警察無法解圍、省政府恐釀成大亂、立即布告曉諭民衆、不得擊生事端、省府自有公平辦法、民衆始散、一場搶米風潮始告一段落云、

閻馮聯合軍目標在徐州

(北平九日電通電)閻錫山馮玉祥在鄭州協議對蔣作戰結果閻馮聯合軍決定任鹿鍾麟爲前敵總指揮任徐永昌爲副指揮向隴海東進預定五月中間開始進擊又由東明渡過黃河之石友三軍與閻馮聯合軍相呼應東進西北軍攻略武漢計劃暫時取守勢

蔣電閻軍夾擊匪共

【上海八日復旦電】信豐匪共竄興國贛無匪蹤蔣電閻省馮軍裁壁朱毛在大浦極猖獗張貞師盡調前方合剿

國府聘用日本將校

改革中國陸軍制度

【南京七日商通電】國民政府爲整理改革中國陸軍軍政軍權起見 今次決招聘日 本陸軍將校三十名充南京 軍官學校敎官目 下與日本側交涉中

聯盟縮軍會議延期

【日內瓦八日電通電】國際聯盟縮軍準備委員長盧敦博士鑒於倫敦海軍縮軍會議之狀態如按 預定於今夏開委員會有實質的困難經多數委員贊成改定 十一月三日開委員會今朝已向各參加國發出招請書

陳策由三水赴梧州

【上海八日復旦電】陳策陽(七日)赴三水轉乘堅如艦赴梧陳濟棠候陳策余漢謀定灰(十日)偕赴武林朱紹良委毛文炳爲攻潯總指揮第四路劉建緒部徵(五日)由大湟江集中庚(八日)趨桂林

斯坦地方統治問題

英埃會議協定不諧

【倫敦八日電通電】爲解決斯坦地方統治權問題在本地開會中之英吉利埃及會議因埃及拒 絕放棄斯坦地方之勢力以致會議失敗本日討論決裂英外相李達保已發出聲明書

印度仍不穩

【孟買八日電通電】零拉沛爾市於甘地逮捕後形勢惡化反英運動團組織糾察隊遊行市內今朝監視酒店之一 隊與警官隊發生衝突結果死者二十五名(內二名爲警察官)負輕重傷者 百名數家酒店均遭燒毀嗣警官隊開槍始告平息

【西摩拉七日聯合電】關於昨日德里地方發生之騷擾據本地官方所接消息死者有印度教徒回教徒各一名負 傷者約二百名內中十名傷勢甚重性命危篤尙有二名入病 院後即時死亡本日市內情勢已歸平穩

【加爾各答八日聯合電】自甘地被捕後形勢不穩之荷島拉及其他加爾各答近郊本日恢復平靜狀態各商店 市場亦照常開市

中日關稅協定原文

並附件四項之內容

中日關稅 協定全 文公布如下、

大中華民國國民政府、日本帝國政府、經由彼此代表同意締結各條如下、

(第一條)中國政府及日本政府、彼此同意、凡在中日兩國國境內、關於貨物進口之稅率存票通過稅船鈔等一切事項、完全由中日兩國彼此國內法令規定之、

(第二條)中國政府或日本政府、彼此關於進出口貨物所適用之海關稅存票通過稅及其他各種相似之內國稅捐並船鈔、與上述各項有關之一切事項、給予彼國「政府或其 人民之待遇、應不較次於現在或將來給予其本國人民或任何國政府及其人民之待遇、中國或日本國境內之出產品、或製成品輸入彼國境內者、不論來自何地、其他一切相似之內國稅捐以及給予任何他國同樣出產品或製成品之待遇、中國或日本國境內之出產品或製成品、向彼國境內輸出者、存票通過稅及其他一切相似之內國稅捐、以及與上述各項有關一切事項所受之待遇、應不較次於現在或將來給予自該國境內向任何他國輸出之同樣出產品或製成品之待遇、中國或日本國船隻其在彼國境內關於船鈔及與船鈔有關一切事項所受之待遇、應不較次於現在或將來任何他國之待遇、

(第三條)上述各條及附屬於本協定之交換文件內各規定、應載於中日兩國間於最短期內即將商訂之通商航海條約內、並爲其一部分、

(第四條)本協定中文日文英文均經審愼校對無訛、倘其中意義有不同時、應以英文字義爲準、

(第五條)本協定應自簽訂之日後第一日起發生效力、本協定繕寫兩份訂於南京、

附件(一)日本代理公使、致外交部長照會、昭和五年五月六日爲照會事關於本日簽訂之協定玆將日本政府名見解奉達如下、(一)自本協定發生效力之日起、中國政府將於三年期內維持附表甲部之第一第二第三欵應課之稅率、各該稅率爲對於日本國境內出產品或製成品向中國境內輸入之各該欵貨物、在各該時期內所課之最高進口稅率、但關於稅率之增加、經中國政府在該表內聲明保留者、不在此限、(二)自本協定發生效力之日起、日本政府將於三年期內、維持表一部所列之稅率各該稅率、爲對於中國境內出產品或製成品向日本境內輸入之各該欵貨物、在該時期內所課之最高進口稅率、上述見解、請貴部長予以證實、相應照會貴部長查照爲荷、須至照會者、日本駐華代理全權公使重光葵、

(二)外交部長致日本代理公使照會、中華民國十九年五月六六、爲照會事、接准本日照稱、關於本日簽訂之協定、通知日本政府見解(以下同前照)上述見解、請爲證實等因、茲本部長代 表中華民國國民政府、認爲此項見解、並無錯誤、相應照會貴代理公 使查照爲荷、須至照會者、外交部長王正廷、

(未完)

文化協定交涉修改

【南京八日聯合電】國民政府容納教育部提議可決停止東方文化事業已如前誌查外交部意嚮除訓電 駐日公使汪榮寶開始對日折衝外如有必要時擬交涉文化事業協定之 修正乃至改訂事項

美國節縮軍費七億

廢棄主力艦之結果

(華盛頓七日聯合電)美國上院外交委員會定自十二日正式聽受倫敦條約日英美協定之說明一方下院歲出 委員會向下院提議一九三一年海軍預算三億七千 七百三萬六千圓中五千七百三十六萬五千圓爲改裝費軍艦健造費 又據該委員會報告因主力艦廢棄及建造休止預計可節約三億七千六百萬圓

威海衛協定

全文二十條及附件 (續)

(六)軍官及兵士運動場連同場上之房屋及棍球棒球網球場軍官牆球場、(七)醫院地基一部分、及其建築物、其地點約在穿過該地基中心馬路以南、連同總司令官網球場、如A圖上所標明者、(八)總司令官署、六十一及附近房屋至六十二、(九)海陸軍聯合俱樂部及花園、六十七、(十)圖上五十二、五十 四、五 十五、五十八、五十九、六十、七十三、共七號住宅及花園、(十一)醫院五十五、及其儲藏室五十、醫院職員住宅四十九、及發電機廠五十一(十二)七十號又自三十至四十號、又七十五、四十七、四十八、六十八、二十九、歐五號儲藏所、及二九兩間、即足敷存儲六千噸煤斤之用(十三)皇家海軍酒肆、暫行借用、俟中華民國國民政府另置相宜房屋替代之、

△附註 上列號碼即附圖B中號碼、下列便利及地畝房屋、與中國海軍共同使用、(一)打靶場地畝及建築物、(二)機器井兩眼(三)鐵碼頭、另小塢內亦允許英海軍裝煤艤船在內停泊、及煤夫便利、至依交收威海衛專約規定、應行交還之劉石場、英 國政府仍可 以應用時在內採取石料、不收價値附圖A及 B指明上列 地畝房屋等、

(完)

滿蒙之獸疫（續）
血清類使用須知

一〇、黑眼器爲玻璃製、以內容二一五者爲便利、臨使用時先煑沸消毒、或用三%石炭酸水消毒之後、再以殺菌水反復洗滌之、

一一、施行皮下注射之部位、通常爲頸側皮下、注射部須豫先剪毛、以沃度丁幾、三%石炭酸水或普通酒精充分消毒之後、再行注射、注射用二後十倍『沃度福爾姆』（即愛朱姆）將注射針孔封閉、

一二、連續注射多數動物之時、注射器與注射針容爲被毛皮垢等所汚染、故每次用完須以浸於三%石炭酸水之布片拭淨其外部、且注射針亦以每數頭整其消毒者一次爲宜、

一三、使用於沈澱反應之玻璃器具類、特別須洗滌乾燥消毒使用之。

一四、詳細請熟讀左記各使用法、

慈悲兒苦林

一、本液係準照科和氏之方法而製造之透明褐色濃厚液、一壜之容量爲五及一〇cc注意保存於冷暗場所之『慈悲兒苦林』、於製造後約二年間能保持其效力、

二、本液在牛、緬羊、山羊、猪之結核診斷時、應用於皮下注射、皮膚注射或點眼法、

甲、皮下注射心得

因『慈悲兒苦林』之皮下注射結核獸所發之熱反應、普通自注射後第六時至第十時發現、第九時至第十五時達最高度、第十八時至第二十六時則復歸平溫、

一、『慈悲兒苦林』稀釋法　本液因甚濃厚、故不適於立即注射、臨用時宜按『慈悲兒苦林』一分與〇、五%石炭酸水九分之比例、將之稀釋、即以消毒之吸管從壜吸取一定量之慈悲兒苦林』而移之於消毒之容器、加以相當量之〇、五%石炭酸水、而振盪混和之、

二、稀釋『慈悲兒苦林』注射量　如左（括弧內表示濃厚『慈悲兒苦林』之含有量）

一歲未滿之幼牛　一—二cc（〇、一—〇、二cc）

一歲以上二歲未滿之牛　三—四cc（〇、三—〇、四cc）

二歲以上之牛　五—六（〇五—〇、六cc）

猪　〇、五—三cc（〇、〇五—〇、三cc）

緬羊及山羊　〇、一—一cc（〇、〇一—〇、一cc）

三、注射時間、注射以午後十時至十二時之間行之爲便利、

四、注射後之觀察　注射後第八時即翌日午前六時至八時起開始檢溫、每二時間反復行之、但其回數得按體溫變化之模樣斟酌之、熱反應之外、往往有呈咳嗽食慾不振、下痢、戰慄等現象者、故須注意、檢溫器用經過豫加檢定者、注射前後對於一定之動物務用同一之檢溫器爲宜、

五、熱反應之檢定　比較注射前之高溫與注射後之高溫、呈攝氏一度以上之增溫、熱候稽留者得以認定爲陽性反應、

乙、皮膚注封須知

因『慈悲兒苦林』之皮膚組織內注射、結核獸所發之局處反應、普通於注射後第二十四時乃至第四十八時達最高度、呈胡桃大或更較大之腫脹、此反應約繼續三日間、爾後即漸次減退、

一、『慈悲兒苦林』稀釋法及注射量、臨用時濃厚『慈悲兒苦林』一分加入滅菌蒸溜水一分以稀釋之、注射量爲稀釋『慈悲兒苦林』〇、一

二、注射時間　注射以晝間行之爲便、

三、注射部位　注射部位尾根部之皺襞、先將尾提起、將尾根下面肛門之左右兩側之皮膚皺襞之一、以三%石炭酸水或普通酒精充分消毒之後、向皮膚組織內注射、

四、注射後之觀察　注射後於第二十四時及第四十八時檢查注射部、

五、皮膚反應之鑑定　注射部呈胡桃大以上之腫脹者、得認定爲陽性反應、

丙、點眼法心得

因『慈悲兒苦林』之點眼、結核獸所發之反應、於點眼後第六時至第八時現出、第十二時乃至第二十四時達最高度、結膜潮紅流淚潤濕頰部、往往漏膿樣之分泌液、有時少數結膜顯然浮腫角膜溷濁者、此反應通常於點眼後經過七十二時間即消息、然有亦有繼續至四日間者、

一、點眼時間　點眼以自午後五時乃至八時之間行之爲便

二、點眼法　向右眼或左眼之外皆部結膜囊內滴入濃厚『慈悲兒苦林』二、三滴、三十秒乃至一分間將眼瞼閉鎖、

三、點眼後之觀察點　眼後於第十二時又第二十時檢眼、

四、點眼反應之鑑定　結膜顯然潮江、流淚潤濕頰部、或招來膿漏性結膜炎之時、得認定爲陽性反應、

馬列因

一、本液爲遵照盧氏之方法而製造之透明褐色濃厚液、一壜之容量爲五及一〇注意保存於冷暗地方之『馬列因』、製造後約於二年間保持其效力、冬期凍結之時、雖加溫溶解亦無妨、

二、本液爲診斷馬、驢、騾之鼻疽、應用於皮下注射、皮膚注射或點眼法、

甲、皮下注射心得

因『馬列因』之皮下注射、鼻疽患馬所發之熱反應發現於注射後第四時乃至第八時、乃至第十四時（例外者有第十六時至第三十時）達於最高度、通常數時間停留、或一旦下降至翌日於再增溫之後、漸次復歸平溫、

熱反應之外、常有注射部分之熱痛、腫脹、戰慄、食慾不振等、尤以局部之腫脹有時於翌日至一掌之大、於第三日達二掌之大者、

一、『馬列因』稀釋法　本液因甚濃厚、故不適於立即注射臨用時對於其一分以下、五%石炭酸水九分之比例稀釋之、即以消毒之吸管從壜吸取一定量之『馬列因』、將之移於消毒容器內、加以相當量之〇、五%石炭酸水、而振盪混和之、

二、稀釋『馬列因』之注射量　如左（括弧內表示濃厚『馬列因』之含有量）

二、五—三、〇cc（〇二五—〇、三cc）

三、注射時間　注射以早朝中行之或於午後十一時至十二時行之爲便、

四、注射後之觀察　自注射後第四時乃至第六時起開始檢溫、在每一小時至二小時反復行之、但其回數得安體溫變化之、模樣斟酌之、

反注意於局部腫脹之有無大小、其長毛之馬則以腫脹之觀察困難、須用觸診、且腫脹之大小比較手掌、以掌大（徑九仙米突　開手大　十五乃至十七仙米突）二手大（二十五乃至十仙米突）等表示之爲便、

五、熱反應之鑑定　專由因注射而起之增溫及局部反應之繼續時間之長短而通定之、且馬匹因生理上對『馬列因』之感受性不同、有須依再注韓之結果而決定診斷之時、

（甲）表示左列之反應者概爲患鼻疽者、

一、四十度以上之高溫（差溫二度以上）繼續數時間、在二十四小時以內不復歸本溫、且局部反應特別顯著者、

二、局部反應雖不顯著、然體溫停留於四十度五分以上、（差溫二度以上）注射後至少於二十四時間表示四十度以上、或至第三日停留三十九度以上、然後徐徐下降、又於第二日較第一日表示高溫度者、

（乙）表示左記之反應者、因有鼻疽之嫌疑、故須隔離之、於二至三週日之後反復注射之、

一、體溫一時達四十度以上、局部腫脹如掌大乃至開手大、然於廿四時間以內即消散

二、體溫上昇達三十九度五分乃至四十度、局部之痛腫繼續至廿四時間以上者、

三、體溫昇至四十度以上、數時停留、然後即下降、在二十四時間以內歸復平溫者、

四、最高體溫達四十度以上、然後下降、翌日更昇至三九十度以上四十度以下、局部之反應不顯著者、

五、最高體溫爲三十九度五分以上四十度以下、然於熱之極期表示二回之最高溫度、呈箭羽形之昇降圖者、

（丙）健康馬中因感受性之鈍鈍而有呈疑似之反應者、然止於左記之反應者則確爲無鼻疽之嫌疑、

一、體溫並不達至四十度以上、即有時達至四十度、但亦急速下降、

二、注射部之腫脹通常止於鷄卵大小、雖有時達至手掌大小、然於二十四時間以內即消散、

乙、皮膚注射須知

因『馬列因』之皮膚組織內注射而發生之局部反應、通常於於第二十四時乃至第四十八時達至最高度、第三日乃至第六日漸次減退、

一、『馬列因』稀釋法及注射量注射時以濃厚『馬列因』一分加減菌蒸溜水九分稀釋之、以其〇、一cc爲注射量、

二、注射時間　注射以晝間行之爲便、

三、注射部位　部位以右或左下眼瞼爲宜、局部消毒後、向皮膚組織內注射、

四、注射後之觀察　注射後於第二十四時及第四十八時檢查注射部、

五、皮膚反應之鑑定　注射部顯然腫脹而有熱痛者、得認定爲陽性反應、

丙、點眼法須知

鼻疽患馬因『馬列因』之點眼而發生之反應、於點眼後第四時乃至第六時出現、第十二時乃至第二十四時達最高度、通常呈結膜潮江、流淚、膿樣分泌、眼瞼浮腫等象、第三日後漸次減退、

一、點眼時間、點眼以在午後五時至八時之際行之爲便、

二、點眼法、向右眼或左眼之外皆部結膜囊內滴入濃厚『馬列因』二、三滴、於三十秒至一分間輕輕將眼閉鎖、

三、點眼後之觀察、點眼後於第十二時及第廿時檢眼、

四、點眼反應之鑑定、結膜顯然潮紅流淚、呈現羞明、而引起膿漏性結膜炎時、得確定爲陽性反應、

且鼻疽患馬於點眼後、除結膜炎外且有時體溫上昇、故須注意、

炭疽診斷用 血清用使法

一、本血清乃以特殊之方法、從施行高度之炭疽免疫之家兎所採取者、一管之容量爲一cc、

二、適當保存於冷暗地方之血清、約於一個年間保持其效力

三、本血清於有炭疽嫌疑之獸屍體特加於腐敗屍體實行診斷之際用之、

四、試驗之順序如次、

甲、可檢液之調製

從有炭疽嫌疑之屍體採取鑑豆大小之一片檢查材料（脾、肝等）、於乳鉢內搗細之後、加以少量之細砂而勤加研磨、滴入一〇乃至二〇之生理的食鹽水、以製成適宜之乳、劑然後以吸管移之入試驗管、再三振盪之後卽直立之放至次日使之充分浸出、用吸管將其上清液吸取、用豫先準備之石綿濾過裝置濾過之時、則得微帶紅色之透明液、

需要急速診斷之時、則可以熱浸出代替上記之冷浸出、卽將移入適量乳劑之試驗管浸入沸騰之液水中二、三分間、使之冷却、再以石綿濾過裝置濾過之時、則得幾無色彩之透明液、

乙、沈澱素血清之層積、

將可檢液約一移入尖底小試驗管中、其次將沈澱素血清吸取於毛細管中、以指頭壓其上孔、令其尖端順管壁達到管底之後、將指頭弛緩、使血清徐徐重積於可檢液之下層內、

丙、鑑定、

於本血清重積之當時或數分鐘內、若於兩液之接觸面呈白色帶狀之溷濁輪卽特異之沈澱反應者、得認定爲陽性反應、

（完）

▲錦縣▼ 大隊長更換

本縣公安大隊長康鴻凱、智勇兼全、對於地方治安、剿捕盜匪、深爲出力、民衆方資倚賴、不意奉到省警處命令調處遺席業派孫處員、前來接充、新舊任正在辦理交代事宜云、

二中五五演講會

省立第二高級中學校、於昨五日午後三時開五五演講會、首由主席吳寶璋報告會務、次則訓育劉銘西、主任何振風、校長關錫康、先後訓話、最後文科學員郝恩洪演講、『濟南案慘』、同胞將來的努力、情詞激昂、頗能動人之愛國熱心云、

▲新民縣▼ 稅局長易人

本邑稅捐徵收局長、高鳳岐、蒞新二載、名譽不惡、昨奉省令調赴開原縣、稅捐局長、遺缺經省委張局長、接替、本月七日、該局長、來縣任職、雙方交接清楚、入局視事矣、

▲餘積屯▼ 佟先生被綁

邑東關石柱子後街、住有佟某、係教私塾先生、其子曾充稅局巡差、頗有積蓄、早爲匪人所垂涎、昨早二時許、闖進胡匪多名、竟將佟先生綁去云、

北街長出缺

錦市街長正待改選之際、北關街長沈念謙、竟因病死去、遺席因將改選、未使覓補、暫由街副羅吉生代理一切云

▲榆樹縣▼ 中興舞台重行開演

本邑中興舞臺、前因營業不振停演、經股東合議集資、重新整理、並派人由哈、邀到坤名角數十人、於月之三日開演坤伶吳蓮玉、愛蓮芬、所演各劇、舉止動作、處處皆有定律實較別伶、高出數倍、該園作客非常擁擠云、

▲雙城▼ 金融不穩

雙城自上月以來、錢行不穩金票哈洋、屢屢漲價、昨四日哈洋一百七十二吊、惟江省官帖、連日低落、三四日行市、每百吊江帖、祇對吉市錢二十八吊、卅二三吊、兩天光景、江帖一漲一落、市上小本經營者叫苦不堪、當此青黃不接之際、錢法如此毛荒、深望當局急早維持可也、

▲大賚▼ 傅隊長來賓視事

本邑保第安第六大隊少校中隊長馮錫九奉令調省另委、業誌本報、繼任者遲延一月之久一尙未蒞任、人爲上峯收回成命、仍留馮呈原差、不意月之三十日突有傅君帶隨從數名、來賓接事、聞傅久歷戎行、經驗頗富、此次任事、當有一番振作云、

▲青岡▼ 徵收局改組

本邑稅捐徵收局吳品元、老誠持重、忠厚和平、到差以來頗洽輿論、比較長徵、百弊皆去、日前奉到改組命令、該局即實行改組、並請委孟伯勛爲該局第一股主任、王德如爲第二股主任現已奉到廳委、分別任事、查孟君係政界老手、王君在稅務傳習所畢業、經驗學識、均甚宏富、此次改組、必有一番振作云、

公安局 整頓路政

青岡公安局長張文瑾、以時至春暖、土已解凍、要不將沿街陽溝早爲修補、誠恐大雨滂沱、無處疏通、乃于上月廿八日、飭令衛生股、通知各商號、將壘溝內積穢、掃除淨盡、溝板朽壞、從新另換、街道凸凹、另行平墊、原植之溝傍楊柳、遇有殘缺、限日補栽、日昨又將嗎啡收容所內犯人挑選十餘名、帮同商號、捆壞墊路街道經此整頓非但便利行人、即于觀瞻亦殊幽雅將來路工告竣、楊柳扶疎、市場必有一番新鮮景象云、

急報 化學實驗之 茸大補丸 出世

啓者本莊經營葠茸業已四十餘年向在東省山裡關廠一帶專事搜集老山人參 梅花鹿茸珍奇異寶在前清時代專公之族王爲進貢朝廷及官用視爲家庭之秘寶迨至民國成立以來此妙品銷路似覺遲 慢兼西藥輸入人心每多厭舊喜新國寶葠茸之聲價甚至一落千丈本莊爲救國強民起見抱定民強國盛爲宗旨今不惜血本特將頂上的葠茸用化學奇法製成純淨的葠茸大補丸去糟粕而留精華實地試驗功前增加十倍以上男女老幼可服四時咸宜毫無普通葠茸之劣弊今特備二百料爲衰弱人謀健康爲社會幸福買一料送一料由購送之日起送了二百料爲止決不多送購者從速勿失良機是幸

主治 身體虛弱 五勞七傷咳嗽咳喘腎病腰痛房事無能遺精早洩精神 衰憊腦力不足婦女血虧經血不調赤白帶下久不生育凡氣血兩虧衰弱無力等症 無不奏效如神

價目現大銀圓半料三圓一料五圓 開廠德茸 啓

總經理處 瀋西門北電車道東 巖華大藥行

歐美生乳藥

下奶靈藥

此藥服後 發暢乳腺 濃厚有力

湧湧如源 兒得康健 母樂欣然

遼寧發行所鼓樓南歐美大藥房西號

長春 中西藥房
全 泰和藥房
吉林 中西藥房
開原 德祥厚
哈爾濱 中西藥房
營口 元勝川
大連 華泰藥房
蓋平 恒裕堂
安東 瀛西藥房
千金寨 景盛泰
公主嶺 三合公
每瓶 一元二角

●婦科藥品亂紛紛 ●求一有效實難尋 ●請問究竟誰家好
●惟有上海韓奇逢 ●化學黑鷄白鳳丸 ●調經發血有奇功

啓者本醫士費盡心血腦力將數十年之古方加以修改按化學配製得法功效著名爲黑鷄白鳳丸說明書與盒子封面上均載有韓奇逢大醫士小照以防假冒豈知有等奸商漁利之徒凡有購買本大醫士黑鷄白鳳丸者 該商必以烏鷄白鳳丸代 替貨者稍不詳察即受其欺購買時要指明韓奇逢黑鷄白鳳丸免得假藥害人性命關係也

每盒大洋四元每打四十元吉黑區每盒伍元 每打五十元

總發行上海四馬路中和里韓奇逢藥房無限公司

東省分發行哈爾濱道外正陽街西頭韓奇逢藥房無限公司

遼寧大西邊門外三經路東邊

韓奇逢藥房無限公司分發行

分銷處遼寧小西關嗣堂對門大生藥房

成功最妙捷徑

人之一生事業的成功乃人人可期理 有必然原非徒恃僥倖與運命而可成功者也緣僥倖者乃偶然的發生不可 恃以爲常運命之變遷難測何能操成功 之左券但細心考之成功之捷經不外有三苟吾人能操之以精心恃之以毅力循此三徑 進行其成功必矣一要發揮自己之能力不可自甘暴 棄如肯努力發揮必見發達始終抱極堅之樂觀自信自己必有無限之發展而 得成功之果結二要自立不可稍存依賴自立者最能 鍛煉意志養成勇往若能獨立奮發勇往邁進其成功之局當不言而喻三要研 究攝生俾身體強健方能遇事無畏精神充足乃能運用心思故事業成功 最妙之捷經尤莫若身體強健爲最重而且要者也

失敗三大原因

凡世人莫不欲其事業之成功而 惡失敗然多有屢遭失敗而不能成功者何也考其最簡明而最大之失 敗原因約亦有其三一係限制自己的能力不肯發揮信念乃 因輕視自己習久慣生怠惰性成虛延歲月一事無爲此乃甚於失敗者也二心 存依賴不圖自立奮發之性勢必日漸退而縮小他日失 敗之機已伏於此一旦變生即不能自存終遭失敗之結果三身體衰弱者不 知攝生身體衰弱勢必志氣頹靡心雖有意進取而身爲被病魔所累 亦必不得發揮其能力鬱鬱終日坐觀事業之失敗思之必徒嘆奈何 而已故身體衰弱爲事業失敗之原中之尤爲最重而且大之原因也

驅病魔保健康 惟有

精血素最有保人成功之能力

精血素藥片係崇取健壯動物体內之 生命素及胃液原素膵液原素以及腦汁原素脊髓內分泌之液質爲主要 成分加以珍貴之植物性葯品之要素提取其精華而 去其糟粕按生理學與醫學葯物學詳加參考而製成此精血之原 素是以於人體內頗有添精補血之力強筋壯骨之妙尤能健脾胃而增飲食理 腎虧而生殖旺盛於人体最爲需要故此葯最能驅除病魔保 獲健康使人身体健壯則事業之成功可立而待故曰精血素最 有保人成功之能力誠不虛也

定現 大盒五 小盒一 圓 半打 廿五圓 五圓

主治 精血不足 胃虧陽萎 食機不振 以及婦女 神經衰弱 房事無能 面黃枯瘦 久不受孕 週身倦怠 夢遺滑精 四肢無力 子宮寒凉 精神減少 胃不消化 夜不能眠 赤白帶下

詳細說明書函索即寄

歡迎各處代理簡章函索即寄

經理處 遼寧中街 華北藥行 吉林粮行街 五洲大藥房 吉林河南街 中西大藥房 長春三馬路 中西大藥房 長春四馬路 泰和大藥房 江省南大街 育生堂 哈濱正陽街 東華藥行 安東通濟街 東金增達 大連西崗街 康德記源棧 營口馬市街 文勝大藥房

遼東總經理處 南洋新嘉坡 普克德藥行

中國總經理處 上海 普克德藥行

東北總批發處 駐遼小西城門北大清宮對過 普克德藥行

各省城鎮各大葯房均有代售

▲空前未有的神效藥▼

此藥戒除雅片嗎啡白面等癮百病不犯奇效非常功能神速除煩瘾於不知不覺中由二便排洩而去毫無痛苦不悞公幹服藥時更無顧忌之可慮誠可謂戒烟藥中無上妙品也癮輕者半月已斷癮重者一月斷除願吾嗜癖的朋友不可失此良機特快除此萬惡無比害人的雅片嗎啡白面等癮呵

價目每大袋四十八 現大洋一元小袋二十四粒現大洋五角

凡嬰孩患病無七情六欲只有三因一因食火發病二因風感發病三因驚赫發病以至於疹痘痧疹疳疾蟲病諸積等無不由此三因有以致之也本藥皆具有特效之能力若在未病時常服用能保健康永不生病乃嬰孩不可一日或離家庭不可不備也爲父母具愛子之心其注意焉

價目大盒一元五角中盒一元小盒八角

立效清頭散（專治男女頭痛）

吾人頭目清明一身康健神思不紊若因邪氣觸犯則頭目失其清明或作痛或暈眩本藥有偉大之神功在服藥後五分時內能立止頭痛立除暈眩更無論男女老幼何種之頭痛暈眩症皆有立杆見影之功效凡家居旅行會場飯店浴室舟車等不可不備以防不時之需另有詳細說明茲不多載

價目每袋一付藥量現大洋六角

總發行遼寧 大東關保育堂藥店

外埠函購請先寄款外加郵費貳角空函不覆

本堂應診醫師王祉珍善以針灸療

代理處 遼寧小東關天成永 興盛廣 大北關入生泰 實順東 北關福增合 小西關義和堂 小南關天合堂 大南關同仁恒 大南關大德祥 大西關泉盛 廣和齋

王祉珍消肺止咳丸主治一切咳嗽痰喘神効

金剛藥片

主治 先天不足房事過度手淫滑精之嗣陰萎短小陽痿不堅房事不久見色早洩老年精衰中年斷傷精神困倦頭暈眼花耳鳴心跳氣急夜不安寢 凡因腎部所傷腰疼腿軟四肢無力形容枯瘦戒烟體弱各症新久保効

服法 每日早晚飯前服二片若有房事一小時前服四片白水送下

特效 常服保腎安神身體健壯房事快美補血生精藥性平和四時皆宜老幼男女均可服用非市井春品也

定價 大洋每大盒二十片大洋二元四角 小盒五十片大洋一元四角 大盒半打十二 小盒六元

哈爾濱道外十四道街老福春堂總售處

外埠代理

遼寧鐘樓南 大成大藥房
全 軍署街 大吉祥
全 小南門裡 歐美藥房
公主嶺 三合公
吉林 泰華西
全 文生堂
全 濟生堂
吉林 中西藥房
長春 天益堂
全 泰和堂
江省 中西藥房
全 德泰盛
全 德信成

無處購買將款滙本堂即付不悞老福春堂啓

吉省決計建築 珠同鐵路

吉林電訊、吉林省政府議決建築珠河至同江鐵路、各項計劃、已由鐵道部批准、定爲官商合辦、總計資本爲三千萬元、全線長九百四十華里、已在吉林及哈埠設立珠同路籌備處、預定三年竣工、本年秋間開始測量云、

丁鎮守使來遼

哈爾濱鎮守使兼陸軍第十八旅旅長丁超、近因某項要務、必須來遼向張司令長官稟陳一切、是以該鎮使於昨八日搭車來遼、面謁當局、有所陳述云、

公安局委任督查員

省會公安局長白子敬、現因局內督察員不敷分配、於八日委任督官羅憲章、充任勤務督察員、羅氏奉委、當於九日到局就職云、

黨案株連之 崔國政已釋放

省市拘捕共黨案首犯、崔國政、袁效之、劉陸長、王紹棠等四名、由偵緝處送憲兵司令部、已誌本報、玆聞四人中之崔國政、爲財政廳股長、係因劉陸長在平且中學任教職、爲伊所薦之株連、現經陳介卿司令説明、簽請司令長官核准、已于六日午釋放矣、

日總領病勢良好

林日總領事因患疹窒夫斯、入大西關赤十字醫院就療中、最近病情日佳、但迄全癒、尚需一月云、

門致中富占魁來瀋 門奉馮令長住瀋

天津九日國聞電訊、門致中富占魁今（九日）赴瀋、門致中奉馮命長住瀋接洽、

張長官注意 軍隊風紀

張司令長官以東北軍隊之服裝、遵照中央命令改制後、風紀頗爲墮落、如著便履持手杖、或著軍服戴便帽、或武裝而著便衣大氅、諸種形狀、不時發現、似此風紀不整、既碍觀瞻、且易傷軍人勇氣、頃特通令免除上項事宜、聳軍人服制、違則懲處云云、

兩縣呈解罰金

省政府據東豐縣長王傑瀛、新民縣長王佐才等呈解三月違警罰金、省政府當即列收、並于八日飭該兩縣長遵照云、

西路軍調動在邇

西路駐軍調防之說、玆據消息、經多日籌備、諸般已定、就中錦綏一帶、擬出一部步兵防地、另調派騎兵填防、其原因據聞仍爲便于訓練起見、至應行調動之軍隊及日期、發表之期、當屬不遠云、

大倉男來奉期

大倉喜七郎氏、定於十日至本溪湖、於十二日許來瀋、在遼留中會見張長官、於十八日經由大連回國云、

郵遞狀詞亦有效

高等法院現爲便利上訴者起見、特於八日通飭所屬、關於判決後呈遞狀詞、如於上訴期間內、交郵寄遞者、即可有效、途中程期、不在計算之例、惟關於白呈不生效力云、

北鎮縣督學報告

教育廳據北鎮縣督學龐景書呈稱、視察學校卅二處、合爲五十一級、查學董笑塵、蕭濟仁、唐貴益、校長李樹森、杜景福、秦秉三、教員鄭維邦、敖文宗、黃鳳川、景希九、李兆鵬、蔡玉書、楊維新、唐致和、劉國英等、均能盡職、殊堪嘉許、教員王永安、王廷棟、韓慶垣、徐建平、李榮先、陳渡人、李宣三、孫兆庚、叫際武、齊輪閣等、教法稍差、應

不稱厥職、應即撤換、二二區區立第二小學、辦理不善、應另選妥人接充學董、以資整頓等情、該廳廳長吳仲賢以前陳可行、除指令外、並于八日飭該縣政府遵辦具報云、

傳作義 續告軍情

傳作義電告 此間孔揚二代表、津浦隴海二路戰況、已見前昨兩日本報、玆傳氏又繼續拍來電報、報告軍情、摘錄如下、平漢路方面、孫良誠、龐炳勛、宋哲元各部、在鄭州集中完備、向前推進中、劉海明張淮喜二部、已進佔防山縠城以南太平店、並圍攻襄樊甚急、樊鍾秀已就第八方面總司令職、向偃地進攻、業將偃城鐵橋破壞、劉春榮劉桂堂任應岐均抱奮勇、協同萬孫二部、由許昌方面向東急進、又孫主席連仲親率廿軍五萬、參加討蔣、先頭已過陝州云云、

吉張黑萬將來遼 參加故張忌辰祭典

本林副司令張作相、江省副司令萬福麟、以本月十五日、爲大元帥逝二週紀念日、擬定來瀋、籌辦祭禮、躬親祭奠、以遂在世之感情、聞於日內即行來省云、

第四旅 準備出動

東北邊防司令長官張學良、以關內駐軍雖多、恐將來有不敷分佈之虞、特商諸軍事廳長榮臻、軍令廳長張煥相、及其他各軍事當局同意、擬將東北陸軍第四旅全部、調往關裡協防、刻由該旅派軍需官三人來省、稟謁當局、請領軍餉二十餘萬元、槍械大砲甚多、並向被服廠請領軍衣四千餘套、一俟領訖、即行押運回防、積極準備、候命出動云、

農礦廳調查 工廠與礦業

遼寧農礦廳長劉鳴九、調查各縣工廠起見、特派調查員馬秉級赴鐵嶺開原安東昌圖遼陽等縣調查、又以本溪煤鐵公司及弓長嶺鐵礦公司、均爲中日合辦、歸該廳直轄營業、其進行如何、亦應調查、當派于錦標前往調查云、

彙核南中參觀 準備擇優取法

教育廳吳廳長、以個人此次南下會議、順便參觀江浙教育、

張吳忌辰 張仙濤欲躬親祭奠 鳥糞落頂疑爲不詳 乃派李參謀長代表蒞瀋

洮南鎮守使張仙濤、素重情義、不忘恩德、當張大元帥及吳與權健在之時、對張極爲器重優遇、是以張對張吳之前歲慘遭殞歿、極爲哀悼、本月十五日、適爲張吳逝世二週忌辰、張特電告屆期來省、躬親祭奠、嗣即偕同副官秘書差弁行裝、而抵四洮車站、不意、抵站之後、既念公務在身、又有飛鳥泄糞、落於頭上、張氏憂悶之餘、更經鳥糞投告、頗以此行不祥、恐生他攷、當即回署、乃派李參謀長代表蒞瀋、辦理一切云、

自治經費 財廳飭報經收

財政廳長張振鷟、爲考核各縣經收自治經費起見、特于八日飭令各縣政府、將經征自治經費呈報、以憑核辦云、

台復警官蒞省應試

台安復縣兩公安局長、現以該縣警官、尚有未經警處甄試者、特於八日送到警官十名、赴處應試、孫處長當飭日內舉行考試、以定優劣云、

德對中國貿易政策頓形進展

德國 對華貿易、近來逐漸進展、大有恢復歐戰以前之情勢、據某雜誌記載、德國對華貿易政策大要如下、德國患中國變動頻仍、統計缺乏確性、正確事實之把握、頗感**困難** 日下中國對外貿易年額約七十億馬克、就中德國爲四億馬克、實佔全額百分之六、然自收益一點、觀察中國市場、則爲競爭**激烈** 在華德國輸入商一般利益鮮少、且有危險追隨於後、如銀行業者取百分之八九利息、然輸入業者不過由辦理之商品得百分之二三利益、又因輸入諸雜費**昂騰** 故其輸入商品之價格、不能較現在之價格再爲低減、至德國工業家收益亦薄、多不經輸入商手、自己在華設立代理店、但此僅限於鐵工業或染料工業大工業家方面有**確實** 販路者方得實行、如伊開染料會社等、均在華設立代理店、直接販賣、一般會社均努力開拓販路、固有舉相當成績者、但當有收益與販路開拓不成正比例者（ア、ロ、ウ）社努力擴張**販路** 同時考慮收益方面、當實施折衷政策、因能得相當成績、即（ア、ロ、ウ）社自作宣傳、充分開拓販路、同時交易實體、專任貿易業者、採用交易上不受**危險** 之方法、此外精通中國情形之德商、於直接交易頗存戒心、關於因滙兌變動及其他事項交貨時、發生糾紛情事、預先均有所協定、以免將來紛爭、在華德商與中國交易頗知**貨幣** 本位不同之危險多向本國工業對華交易上危險之一部、在華德領事館精通語學之翻譯官、又常擔任對中國人之折衝事務、德國商人受多大便益、倘若德商之**買辦** 買德國放棄治外法權、最爲聲明、頗得華側之歡心、目下在華二千八百名德人及三百零七家德國會社、均居於國際條約港、受國際的保護、其他亦居於他港我其他都市今後德人以對華**同情** 爲貿易促進策、於對華交易上與以多大效果、此等政策、或高出美國以財政的援助金爲國援得勝利與夫日本所執之政策、是以德國對華貿易、將來容易奪列國之現勢、日臻隆盛云、

四洮路旅行記（邱佳）（續）

（邱　佳）

遼源在前清同治以前、不過爲蒙旗下之一寒村、自同治初對漢人開放以來、迄今約八十年、當開放之初、漢人由法庫門進出、於此地形成蒙古貿易之中心市場、及宣統年間、建設埠頭、開通遼河、航運頓爲隆盛、民國七年四鄭鐵路開辦、人口漸加稠密、遂至六萬之多、然自九年鄭通鐵路、十三年鄭洮鐵路建設完竣以來、對蒙貿易中心市場、隨之西遷爲洮通等地、鄭家屯稍失其舊日之位置、惟現尚爲中繼市場、亦爲政治的軍事的中心地、仍占重要地位、其市街東西約八里、南北約四里、戶數約七千六百戶、人口五萬二千餘、其中蒙民一百二十五戶、六百五十八人、回民二百二十七戶、一千一百餘人、其他爲滿漢人所占、此外外國人約有一百五十餘人、余等一行下站後、分乘馬車、直赴 領事館、暫時休息後、又連車向西赴砂坨子、是日天氣雖晴明、然風太猛烈、路上約一尺餘深之砂土、飛揚撲面、不易開口談話、一行人只好默爾而息、掩口蔽耳、閉日立領、踦距車上、自離街入野以後始不如街內之甚、幸能開目觀望四圍景象、然其景象爲一望千里之廣漠原野、不知其邊際、約費一小時、始抵小砂山、乃爭先乘車登山、山頂有三四處相連、堆積小石、是謂鄂博、係遼爾罕旗與博王旗（科爾沁左翼後旗）之境界標也、故又稱爲鄂博山、按蒙古名爲蒙古兒陀羅海、（蒙人頭袋之義）古名爲奚王嶺、其數座鄂博中、當中之一座較大、再轉眼眺望、則見既廣且大之砂丘蜒蜿、盡於天際、其間可散見牛馬羊之牧放、其雄大之自然景象實超越於筆述言語、一行賞觀此景後、乘車回返旅館宿焉、（未完）

葫蘆島設 憲兵分隊

張司令長官、以葫蘆島現正擴築港之際、恐有不良份子、及共黨暴動、爲嚴防起見、昨飭憲兵司令陳興亞、派憲兵一大隊、赴葫蘆島常駐、聞陳司令奉令、特派憲兵第十五大隊全部開赴葫蘆島駐防云、

令各縣整備槍彈

省政府於七日通令各縣、略謂春耕已過、轉瞬青紗障起、夏防嚴重、各該縣如槍彈不充、自宜及早準備、查照前令、來省具領、勿得疏忽、以致失措、至發給民團槍彈及自衛情形、一律詳省備查勿延云、

孫處長明日出巡 大通鄭白四洮一帶

全省警務處處長孫旭昌、原擬五月一日第九次出巡洮南北突泉鎮東等縣、嗣因五一五三五四五五等紀念日、連續而至、乃延期至現在、復以五十爲慘案紀念日、決于十日渡過、十一日出發、乘北寧路車、轉大通鄭白四洮等路、而往突泉鎮東等縣視察云、

商工會 調查商標

商工總會金恩一會長、現以省城各商商標、是否均經農礦廳註册、亟應調查、以防重複或假冒弊竇、爰於八日派調查員數人、分赴各商調查云、

各縣法署添設法警

高等法院院長史延程、爲便利司法辦公起見、擬酌設各縣司法公署司法警、所需費用、由司法收入項下開支、特呈請省政府核示、現經省府指令照准、該院遂於八日通飭所屬知照云、

軍署咨請省府通飭 公安隊協助查案

東北邊防軍司令長官張漢卿、以近據探報、各縣警察公安隊、對於各署所派遣查案委員時、或不出結證明、或一面偏袒、並臨時逮捕人犯、不聽指揮等情、查公安隊原以佐理行政、及剿捕賊匪爲職責、遇有查案委員應如何盡力協助辦理、以期究盡厥職、乃竟如此、殊屬非是、故於八日咨請省政府查照轉令各縣公安隊、再有上項行爲、應即嚴懲勿貸云、

熱河派員領去大批軍械

當此時局變動、華北治安、關係重要、熱河地帶、尤須妥爲籌備、是以湯玉麟副司令特派上校軍械官劉連瑞來瀋、向長官公署請領野砲廿一門、步槍二千支、鐵甲車三輛、飛機五架、砲彈一千箱、子彈二千箱、當經批准、飭兵工廠撥發、於八日裝載北寧路 車押 運回熱云、

劉統帶委差遣 協助騎兵隊訓練

衛隊統帶劉多荃、以騎兵隊制伊始、需人助理訓練、當委軍事研究班畢業尚其英爲少校差遣、派往騎兵隊服務云、

取締旅店新規定

省會公安局長白子敬、現以時值共黨活動、又兼夏防將屆、誠恐匪徒共黨、潛入旅店、乘機圖謀不軌、滋擾治安、爲防患未然計、特規定從嚴取締旅館客棧辦法如下、（一）凡旅館客棧、於每晚七時後將留客簿呈報該管分局所、（二）凡客棧由巡警於夜間查過時、即不准留客、倘有違者、查出按匿胡匪治罪、（三）除規定時間按次檢查外、並不時派勤務偵探等分往各旅館各客棧從事抽查、以防奸宄潛匿、惟該偵查員等不得有藉端敲詐或勒索行爲、否則治以應得之罪、（四）旅店所留住之客、如有形跡可疑、或帶有違禁物品者、該店主須負有密報分所（或於所呈績簿名表時填明）之義務、否則查出治罪、（五）除由分局派警探分別檢查外、並令分局長以上之警官、按日分往各旅店從事抽查、以昭愼重、藉消隱匿云、

軍事購置 委員會成立

司令長官張學良設軍事購置委員會、已誌本報、玆聞該會于八日在清丈局舊址成立、委員魯慕廷、張振鷟、蘇全我、趙全興、溫潤芳等、于當晚四時在會集合、討論會務設施事項云、

財部全權在哈徵病 行期須緩延數日

哈爾濱電訊、倫敦會議日全權財部氏、八日抵哈後、就床熟睡休息後、當延官原軍醫診察、與古賀大佐閑居一室、關於出英京中之東京情形、及最近喧囂之所謂統帥權問題、及其他問題之經過詳情、迄本晨有所密談、然當原軍醫診察結果、判明財部因在旅途傷風、誘發氣管支加答兒病、故必須數日之療養、副官乃電遼此旨於日海軍省、想財部當權積滯留此間、以行療治、一方面與東京方面往復電報、商洽一切快大體上決定大事後、離哈首途返日、由是豫定昨夜出發之中村大佐、暫緩出發一天、即當携帶重要文書、急遽返日、至本日參觀市中次序、雖至正午、尚未決定、

財政廳委派監查員

財政廳長張振鷟、爲刷新稅政計、曾將各縣稅捐局長調動、以重職守、而各稅局現在辦理成績若何、例須派員調查、是以於七日派李怡忱等數人、爲稅政監查委員、聞各員奉委後、均行出發監查云、

天氣豫報

五月十日 後曇晴

九日之溫度

平均	一六度六
最高	二一度七
最低	一三度二

交通製造廠 廠長易委

東北交通委員會、前爲便利製造計、特設立交通製造廠、該廠長陳壺軒、辦理數月、毫無成績、特行調換、遺席委商務印書館經理蘇傳達接充、於七日正式發表、新舊交替云、

清理清丈 事務處職權

財政廳將官地清丈局事務接收、在廳內設立清理清丈事務處、繼續辦理清丈事宜在案、現經該廳廳長張衡若將該處職權規定（一）清理清丈積案（二）催徵來繳地價、飭令該處遵照辦理云、

教廳行查 遼西七縣學務

教育廳吳廳長、以遼西錦義七縣教育、比較近省各縣、成績稍差、昨特委任省督學瞿立堂爲考查該七縣學務專員、認眞考查、並檢舉發展、瞿督學奉令、定於九日晨起程前往云、

慈善會 設種痘所

肇東縣慈善會長李家修、辦理慈善事極多年、除設貧民學校外、又設立貧民種痘所、特在上海買來牛痘漿、佈告施種、每月初壹十五三六九等日、來會引種、不取分文、足見該會之熱心慈善云、（肇東）

哈大洋價值

鎮街商業蕭條、多由大洋漲落不定之故、五月一日之大洋價與二日大洋五百八十吊相比較、一夜之隔、每元竟增漲一百餘吊、有大洋債務者、均形喪氣、市上小錢攤任意索價、旅客買洋起車票、極受小錢攤之留難云、（興隆鎮）

商團所被搶

鎮街東北門、商團分駐所、值團兵三名、於二日晚九句鐘、突來胡匪三名、各持小槍、竟將團兵某擊傷頭部、掠去珠槍一枝、當由該分駐報知軍警各機關、由步四團中校團附、協同稽查處長、公安局長、率兵搜拿、因是夜天黑、又有大風、以致匪人倖脫法網云（興隆鎮）

于旅長 點驗官兵

本站防軍十四旅步兵二團、奉令改編、業誌本報、五月一日江省副司令將該旅部隊、（即二團及六二團）分撥十五十七兩旅、二團撥歸十七旅于兆麟旅長節制、六二團撥歸十五旅蘇炳文旅長節制、于旅長於月之二日來富、點驗該團官兵、並將中初級官服歷案閱、次日回江省報告、聞裁撤徐永和旅長、調任江省副司令公署少將參議、月薪五百元云、（富拉爾基）

冠蓋往來

……北寧站……

▲柳級臣（中央代表）八日早由首都來遼

▲張敬芝（財政廳委員）八日早由遼去錦縣

▲何譽林（長官公署顧問）八日早由天津來遼

……瀋海站……

▲李傑一（吉海鐵路工程處長）八日早由瀋去吉林

▲于湘泉（東北陸軍軍務管理處員）八日早由瀋去撫順

▲田維忠（陸軍第一旅軍需官）八日早由柳河來瀋

批示

◎司令長官公署（八日）

▲徐鼎忱 呈控郭錫奎霸物不交由批如係熱河軍人應自赴駐軍司令聲請處理

▲劉計山 呈爲請就近發給該退伍官兵等六個月恩餉由批礙難照准仰即知照

◎省政府（八日）

▲韓興綸 呈爲查辦不公萬難承認請派員查辦由批當經令准在案仰即遵照

▲賓詳五 呈爲遵奉省令呈請歸併村會北鎮縣政府延不批示請求飭縣查照前呈批不准予歸併以資整頓由批仰該縣查明

◎財政廳（八日）

▲楊際春 呈爲台課侖報學田破壞學校基金由批仰海城縣詳查具復再奪

◎民政廳（八日）

▲王佐廷 呈爲委員舞弊擅改冊結妨害選舉請飭縣秉公究辦由批仰新民縣查明

◎教育廳（八日）

▲魏華棠 呈請補發積欠獎金由批該生六個月獎金應准由廳逕發仰即取保

◎建設廳（八日）

▲楊潤滋 呈報潘大省大兩公司情願合作築路并再造各種書圖請立案由批仰即知照

◎農鑛廳（八日）

▲盧至順 呈爲繳納註册費請核收由批仰即來廳領取聯名保結一併呈廳候核

◎瀋鄉總局（八日）

▲吳紫氏 呈爲案已查明變故横生懇再傳案而明眞情由批仰瀋陽縣瀋鄉局查明

◎瀋陽教育局（七日）

▲第七區小辛屯村長王九中呈爲村民崔雲秀毆打學生請傳訊究辦由批依法處理

◎瀋陽市政公所（七日）

▲趙廣平 呈爲請緩期拆除擅蓋之窩棚由批該民與本公所規章不合礙難照准仰遵照

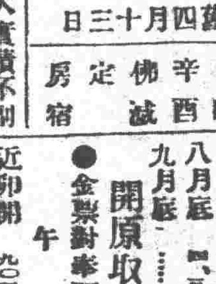

五月十一日　舊四月十三日

日曜　辛酉　佛滅　定　房宿

▲一白之人計劃徒大實踐不副之日坤辛酉吉▲二黑之人眼看大利當前難于取得之日丙辛坤吉▲三碧之人誠心而往無不順利進行戊乙壬吉▲四綠之人出外先愼一切無憂西巽壬吉▲五黃之人熱中外事內處空虛巽丙東吉▲六白之人午前一時覺苦午後則宜樂生東辛壬吉▲七赤之人乘勢妄進恐招意外之失東乾壬吉▲八白之人非除去迷惘恐進行愈不利巽乾丙吉▲九紫之人運勢不佳增加資本建築旅行等事皆宜緩行西艮乙吉

行市 中外金融市 九日

倫敦銀塊	一九片三分一
紐約銀塊	四四仙四分一
美國棉花	一四〇〇（漲）
上海東滙 賣	一〇六兩三分一
上海東滙 買	一〇六兩八分三
上海美滙 賣	[illegible]
上海美滙 買	[illegible]
上海英滙 賣	[illegible]
上海英滙 買	[illegible]
日美滙	[illegible]
上海標金 午前開行	[illegible]
又下市	[illegible]
午後開行	[illegible]
大連滙申	[illegible]
大連滙煙台	[illegible]
營口滙上海	[illegible]
爐銀對奉票現行	[illegible]
金票對爐銀現行	[illegible]
鈔票對爐銀現行	[illegible]

奉天取引所

●金票對奉票（四月二六日卯）

	午前	午後
開行	……	……
下市	……	……
大價	……	……
小價	……	……
安數	九萬	……
現行	九〇二〇、〇〇	九〇四〇、〇〇

●金票對現洋票

	午前	午後
開行	一四九、九五	一五一、二〇
下市	一五〇、六〇	一五一、三〇
大價	一五〇、七〇	一五一、五〇
小價	一四九、七五	一五一、〇〇
安數	五〇萬	九〇萬
洋對金	六六、七五	六六、五〇

大連取引所

●鈔票對金票

	午前	午後
近卯開	六八、八〇	六八、三五
又下市	六八、七〇	……
遠卯開	六八、八五	六八、四五
又下市	六八、七五	……
安數	二三八萬	……
現行	六八、七五	六八、四二五

●大豆（鈔票、百斤安市）

	午前（開行）	午後開行
現袋帶	七、〇〇	七、〇一
不袋帶	……	……
四月底	七、〇〇	七、〇一
五月底	七、〇八	七、〇七
六月底	七、一五	七、一五
七月底	七、二三	七、二三
八月底	七、二六	……

●豆餅（鈔票、一枚安市）

	午前（開行）	午後開行
現行	二、三六〇	二、三七五
五月半	二、三七五	二、三七五
六月半	二、三六〇	二、三八〇
七月半	二、三九五	……
八月半	……	……
九月半	……	……

●豆油（鈔票、一箱安市）

	午前（開行）	午後開行
現行	……	……
五月半	一九、九〇	一九、九〇
九月半	……	一九、九五

●高粱（鈔票、百斤安市）

	午前（開行）	午後開行
現行	四、四〇	……
五月底	四、三六	四、三八
六月底	四、三四	四、三七
七月底	四、三四	四、三四
八月底	四、三八	四、三三
九月底	……	四、三二

開原取引所

●金票對奉票

	午前	午後
近卯開	九〇五〇、〇〇	九〇九〇、〇〇
又下市	九〇八〇、〇〇	……
遠卯開	……	……
又下市	……	九一〇〇、〇〇
安數	三萬二千	……
現行	九〇四〇、〇〇	[illegible]

大豆（奉票、一斗安市）

	午前（開行）	午後開行
五月半	一〇七、六〇	一〇八、六〇
六月半	……	……
七月半	……	……

●高粱（同上）

	午前（開行）	午後開行
五月半	六六、六〇	六六、〇〇
六月半	……	……

公主嶺取引所

●大豆（現洋、一斗安市）

	午前（開行）	午後開行
五月半	二、一〇二五	……
六月半	二、一三〇〇	……
七月半	二、一六五〇	……

●高粱（同上）

	午前（開行）	午後開行
五月半	一、二四〇〇	……
六月半	一、二八二五	……
七月半	一、三〇五〇	……

長春取引所

●大豆（鈔票、壹石安市）

	午後（開行）	午後開行
五月半	……	一八、四七
六月半	……	……
七月半	……	……

●高粱（同上）

	午前（開行）	午後開行
五月半	一〇、九二	一二、〇〇
六月半	……	一一、八四
七月半	……	……

●金票對官帖　三〇〇、〇〇

哈爾濱交易所

●大豆（哈大洋、壹市特安市）

	午前（開行）	午後開行
五月半	[illegible]	[illegible]
六月半	[illegible]	[illegible]
七月半	[illegible]	[illegible]

●小麥（同上）

	午前（開行）	午後開行
五月半	[illegible]	[illegible]
六月半	[illegible]	[illegible]
七月半	[illegible]	[illegible]

●哈大洋對金票　[illegible]

大阪期綿綫現行（金票、壹梱安市）

	午前（開行）	午後開行
五月底	一五六、八〇	一五四、八〇
六月底	一五八、〇〇	一五六、二〇
七月底	一五九、四〇	一五八、二〇
八月底	一六一、五〇	一六〇、二〇
九月底	一六二、五〇	一六一、九〇
十月底	一六三、五〇	一六二、〇〇
十一月底	一六二、四〇	一六一、九〇

大阪布綿綫行（金票、壹疋安市）

龍C（布）	五、三五
軍人（細布）	六、六五
帥細（布）	四、一〇
白羊（大尺布）	一、六〇
鵝鳥（斜布）	五、四五
扇面（十六支）（又三百斤安市）	一七七、〇〇
福助（廿支）	一六三、〇〇

瀋陽糧市行（現洋安市）

大豆	[illegible]
豆餅	[illegible]
豆油	[illegible]
白小豆	[illegible]
紅小豆	[illegible]
花小豆	[illegible]
吉豆	[illegible]
台豆	[illegible]
青豆	[illegible]
蘇豆	[illegible]
碗豆	[illegible]
糈子	[illegible]
谷子	[illegible]
麩子	[illegible]
糜子	[illegible]
稻子	[illegible]
大麥	[illegible]
小麥	[illegible]
高粱	[illegible]
包米	[illegible]
精米	[illegible]
元米	[illegible]
小米	[illegible]
江米	[illegible]
蘇米	[illegible]
稻米	[illegible]
糜米	[illegible]
秫米	[illegible]
芝麻	[illegible]

瀋陽金銀市

小銀元每元換小洋票	[illegible]
現大洋每元換小洋票	[illegible]
天津中交票換小洋	[illegible]
哈爾濱現洋票換小洋	[illegible]
金票每元換小洋票	[illegible]

世界珍聞及其他

日郵務大臣 憐愛學生記

東京函云、日本瀧之川商業小學校一年生大谷吉太郎少年近接家書、知父親失業、一家陷於悲慘之境、少年痛傷之餘、思欲將已所儲之簡易保險金十七圓取出、携返救助全家、顧保險局未準予提取、少年一時焦急萬分、遂以書函泣告於小泉郵務大臣、郵務大臣得書、爲少年之眞情所動、對此失業意外之深刻、驚駭非常、六日午前七時半、少年突冒雨抵南品川郵務大臣私邸、求見小泉氏、當引至書齋、與之晤面、詳訊一切、少年出示家書及學校成績簿並保險局領收書兩本、歸泣述一家之苦狀、哀懇救助、小泉氏亦爲之泣下、結局允爲向保險局融通、並贈金一包、食品數種云、

記褚民誼之不忘打拳

上海函云、褚民誼君以比國博覽會事、專使赴比、於赴比船上、乃有太極拳團之組織、及健康之演講、定每晨七時練拳、下午四時演講、中西乘客加入者、有六十餘人、褚氏演講健康問題、甚有精意、謂人無不欲健康、而健康須注重兩點、(甲)衛生問題、(乙)體育問題、衛生乃注意於外界之環境、務使其清潔而合於身體、俾致病之微生蟲、無由侵入、此消極之抵制也、體育所以加增生理上之抵抗力、使致病之微生蟲、不能侵入、此積極之抵制也、苟但注意衛生而不講體育、則在環境甚佳之處、固能適體、一旦環境遷移、依然失其抵抗之能事矣、反是、若僅注意重體育而不講衛生、亦仍足致病也、故兩者缺一、即不能達健康之目的也、

法國火車設跳舞場

巴黎函云、法國某部鐵路、爲適應旅客消遣及需要計、近擬於一等車中裝設無線電、增置跳舞場、務使旅客享受自然樂趣、且使車行速度、不必急如箭馳、以求旅客得以觀望路側之風景、此舉殆屬注意於漫遊云、

美國電影皇后 曼麗畢克福 實藏車票記

自述激昂青雲

美國好萊塢電影皇后曼麗畢克福、前曾與其夫、遊歷中國一次、盛道中國女子服裝之美、美國女子幾以其一言而斷定中國女服、確係世界之美妙衣裳、考畢克福初在紐約、僅作伶人生活、及得識葛雷菲士、始獻身銀幕、茲誌其自述往事一節如下、

世人其能於成名之後、迴顧生活過程、而作肯定之語曰『善哉、此乃予激昂青雲之第一步也』否乎、予則能之、諸君觀此文、則知予之所以得享今日盛名者、實賴於紐約一街車、而其事實、亦殊不足道、即予嘗於此中購一換程票而未之用也、換程票云者、即持此可在某一時期內易車而不須分文者也、予所購者、旋以期過作廢、予齡時、以工作故、即慣爲長途之跋涉、雖所得寥寥、然固亦不無補家用、蓋彼時度、殊非易易耳、讀者諸君、當知予本名立葛立黛史蜜斯、而生於加拿大托隆托城者、然亦知予於五齡時、即在是地之萬林登公司開始舞台生活乎、夫以五齡之兒而尚使之生產、其家之貧、蓋可知矣、然予爲吾慈愛勇敢而具遠見之阿母故、固亦無所怨也、

予八齡時、於百老滙、爲一老鍊之女優、扮一劇中角色、斯劇爲富有經驗之戲劇家達維遜皮拉史可所主持、先生爲人、和藹可親、予之易名、即以彼也、先是有白蓮區琵斯者、當時之名女優也、介予於皮拉斯可先生處、并囑予熟記某劇中之說白、以備應試、某晚予如約至皮拉斯可之戲院、時正戲畢、滿院黑暗、一模糊白條似爲人之衣領外、餘無所覩、予即對此白條發言果有音回、并囑予背誦對白、蓋皮拉斯可先生也、既畢所試、彼命予翌日至其辦公處訂立合同、至期予如約往、至則彼已將予姓名忘懷矣、予乃告之、而彼則曰、葛兒黛史密斯之名殊劣、如能易以他名、予當雇汝、予乃告以平時頗喜、曼麗之名、彼曰曼麗甚佳、惟曼麗史蜜斯似亦不甚悅耳、當另選他姓、幾經易選、一無當意、待予告以祖屬中有嫁姓畢克福者、彼始不禁大呼曰、是矣、如是而後、即以曼麗畢克福名汝可也、

當予爲達維遜皮拉斯可先生獻藝紐約時、薪俸殊菲、雖極力節儉、亦僅足糊口、頗以爲苦、誰知予一生命運之轉機、亦即伏於是時乎、蓋當是時也、奇異之電影、方在創始時代、一般舞台優伶、對此新奇之物、輒作輕視態、且岌岌爲惟恐其名之或與、蓋彼時社會人士、對於從事電影者、尚無相當了解、以致多方猜疑、誹議時作、至今思之、亦殊可笑、但予賢明之阿母、確有先見之明、常慫恿予往當時葛雷菲士所創辦之電影藝術公司、一試佳運、惟予習聞優伶對電影之毀語、混沌未鑿之心中、竟爲所惑、且舞台生活、亦予所喜、雅不願捨此而就彼、然以阿母一再催促、始勉許一行、初無投身銀幕之意也、

予家距葛雷菲士之電影公司、爲程非遙、若以車往、須費洋一角、予爲節省步行一里、而後上車、并購一換程票、蓋予初不在意電影、故是日所計路程、爲先至電影公司一轉、然後步行返百老滙、再用是票至紐約示中心以訪數戲院經理焉、既蒞電影公司、有人面齒生、予乃告以姓及及詳細履歷予背後有一門、忽洞然闢、一人步出、其人身軀甚偉、眼作藍色、且極銳利、襯以鷹嘴之鼻、更形其英銳、凝神視予有頃、始發言曰、姑娘請進、予乃隨之入室、初不知其人創爲葛雷菲士先生也、彼與予傾談頗久、最後則曰予甚願姑娘爲敝公司效力而立合同、

予既出公司、躑躅街道、思及週薪、蓋爲四十元、不禁大喜、及抵家、一紙換程票、依然在握、乃盡舉所遇以告阿母、阿母亦不禁喜極而淚、須臾、退至私室、即以此票藏於平日專儲珍口之一小箱中、蓋以此一紙換程票、實爲予一生命運之轉機、如予急出電影公司而用是票、如予所計者、則予將永生不得見葛雷菲士先生而以舞台生活終焉、然則是票者、予安得不寶藏之、至今已爲予一生珍品之一云云、

美國波邑羅德老人 一夢四年今日方醒

既未得知大統總顧去胡來 及聞林大佐雄飛始覺警異

波斯敦函云、美國波斯敦附近濟哥比地方、住有威利阿姆羅德老人、年五十六歲、四年前罹嗜眠症、睡至今日大夢方醒、既未聞顧理治大總統之去職、乃不知有胡佛之繼任、及聞林特巴克大西洋橫斷成功、始驚異非常云、

蕭伯納幾句名言

信、權利、少女、死、道德 白眼諷世而狂評徹底

英國哲人蕭伯納、白眼諷世、狂評徹底、其一言一動、縱刻薄唐突、而老身飽經困苦、無語不自眞理中得來、茲記數句如下、

(一)你爲何打開我的信看?

(二)我倆相互間絕對的信仰、給我這權利啊、一

(三)活時大家平等、死後出類拔萃的就顯現出來了、

(四)家庭是少女的牢獄、是婦人的工場、

(五)罪人並非死於法律之手、卻是死在旁人的手裡

(六)下等人和上等人在一點上他們是相同的、他們都沒有道德、沒有道德、下等人在道德之下、上等人又已經超過了道德、

德國著名方言家 克瑞伯斯逝世

曉文字七十種

柏林函云、德國方言專家伊術爾、克瑞伯斯氏、近頃在柏林逝世、享年六十三歲、氏擅長之各種言文四十五種、對於其他之二十五種、亦有相當程度、當氏年二十五歲時、已通曉全歐各國文字、乃進而研究亞洲言文、赴華在北京德公使館任譯、不久對亞洲言文亦均具有門徑、至一九一二年始離華、其時氏對於蒙藏暹韓各國言文、均有精深研究、當其離華以前、蒙古某部落因染有革命思潮、有公文呈北京國民政府、公文到達後、觀者均瞪目莫辨、乃邀克氏前往迻譯、氏誦讀如流、此項消息、一時傳播遐邇、成爲美談、氏返柏林後、赴外部求任譯官一職、部員初不知其能、與以片紙、令其自述能通譯之文字、氏在紙中央劃一長綫、一面書所諳歐洲文種類、一面書所諳亞洲文種類、將一紙塡滿、部員爲之咋舌不已、氏不但通曉各國文字、對其民間傳說、亦甚有研究、如有以尋常文字請譯者、氏輒盛怒、惟遇艱僻文字、則霽然色喜、有人詢氏治語言學之秘奧、氏謂別無他道如君能各種言文二十五種、則其他自可觸類旁通

羊腎腺上之皮治癌

美國加州兩醫生發明新法 患者遠道乘飛機往見

舊金山函云、美國加里佛尼亞州得爾曼特地方、近開太平洋沿岸外科醫學大會、席上德克特爾罕巴及哥福埃兩氏、發表癌症根本的治療方法、爲醫學史上一驚異之大發見、一時美國各地患癌症者、蝟集於兩氏居所、就中尙有一症重者、遠自阜新敦州乘飛行機來此就醫、一時惹起非常激動、聞兩氏發見之癌療法、爲取羊之副腎腺上皮、精製之、對癌症患部注射、此項注射、於人體無害、於癌細胞發生、頗有效驗作用云、

吳經熊名高異域記

上海訊云、前上海臨時法院院長吳經熊博士、近由美致書海上律師陸鼎揆博士、內言在美起居甚佳、哈佛大學涝特博士、經胡佛總統任爲厲行禁酒法令委員會會員、所長法理學科託吳代授、聽講者泰半各大學教授、演講殊匪易易、又吳在西北大學演講後、西北大學講義中、已流行一種「吳德生之法律哲學」、研究吳對於法律上所演釋之精義、亦我國學術界之光榮也、

「美術中女子」未必美於女子

(倣八股體刺梅蘭芳也)

不眞不像不美亦美矣、夫像美人、眞美人、像眞美人、美人皆不以爲美、而反以不像不眞爲美、此美國人之所以爲美人歟?而即所以美非美人歟?

且夫女子從而美之者、以其眞女子也、不得已、以其像也、不眞矣、且不像矣、正不知美在何處、美國人曰、美就在不一定像、吾因以知美人之不一定像英人、不一定像法人德人、並不害其美於英法德、而用此以許梅蘭芳君、宜美人眼光之合乎美術云、

美國人謂梅君是美術中女子、於是眞美與像美、可得而言焉、

不眞而像、古代之雕刻、大可觀、奈金石辭名、終未擒吳下阿蒙之絕技、不像而眞、全國之錦標、亦堪奪得、奈戮毯價値、已難倖哈濱小姐之奇材、

然則不像未必美、不見一定像則美矣、汾河灣戲中身段、所以其後簸箕連掃、實不及初次之美觀、寫實派固將打倒、

以爲不但比眞女子美、比眞女子且美得多矣、打魚殺曲意求全、才信中國姑娘孝思、殆遠勝我們之美族、皇后選敢不讓賢、

大家爲取樂來乎、抑大家爲研究來乎、正如吃飯、雖餚饌而未能可口、則器皿精妙、亦何嘗不足以裴維、況東方藝術鄭重負其使命而來、什麼板眼尖圓、一榻刮子都不管、

梅君何必氣餒哉、看梅君又何必氣餒哉、又似品畫、縱筆意之未能如心、則塗抹丹青、又安在不堪以狂捧、況西方文明、急切爲歐組邦而吸、不過哀皮細底、稍有點兒成問題、(翁)

跳蜘蛛 產於巴拿馬 而運赴紐約

紐約函云、紐約勃郎克斯動物園、最近派員赴巴拿馬之安康山一帶、捉捕毒蜘蛛十四頭、此蜘蛛體積與茶盤相等、喜居溫和黑暗之地、能躍起四五英尺之高、捕食蟲類、毒質甚大、並常同類自殘、此項毒蜘蛛、業已運抵動物園中云、

三言兩語

朋友們爲了消遣、打起牌來、結果么鬧的面紅耳熱、彼此的交情、甚至於破裂、這叫做『消遣的罪惡』、

○　○　○

不喜歡看書的人、往往好批評出版物沒有價値、値不得一看、結果弄得自己的思想背謬、眼光狹小、這叫做『盲目的自大性』、

○　○　○

爲了他人的煩惱、爲了他人的事担心、或是只看見他人的錯處——眼裏僅知有他人、忘記了自己——這是一般人的通病、叫做『爲人狂』、

○　○　○

遼寧人念書爲升官、吉林人念書爲發財、所以一個當縣官、一個當局長、

治疥

利亞掃疥膏是治疥的惟一良藥無論乾濕坐板濃巢潰爛等患按法塗之當日止癢五日告痊癒後不能再犯

定價每大盒現洋伍角 小盒現洋參角

再者本號新到大批痘苗每打現洋伍角

遼寧利亞藥房謹啓

城內代理店綺華行

遼寧商業銀行滙兌存欵廣告

本行經理申津各埠銀洋滙兌額外公道並收存欵分活期定期如定期訂存現大洋金票一年按月利息一分 九個月九厘 六個月八厘 三個月六厘 存活期現大洋按月息四厘 金票月息三厘 此項存欵隨便支用如存奉票鈔票哈洋定期活期所有利息隨時核議以上均以千元起碼如有大宗存欵尚可双方參酌息格外從優本行信用當爲各界所嘉許如蒙惠顧不勝歡迎

遼寧大西門裡商業銀行謹啓

電話 中 六百十五 六百二十五號 日 二千四百零八號 二千五百四十五號

天然清補丸（又名天然解癮丸）

內務部衛生試驗所化驗立案

此藥本爲清補品。兼有解除鴉片搁癮之特效。乃解癮最妙之藥品。已經證明無毒質性和平。不寒不燥不吐不瀉。毫無痛苦。不誤工作。每日服藥二次照常吸烟身爽多食。或小便黃色潤下。且厭烟不美自不欲吸。腹中烟積順大便黑色。日少癮亦日減。數日積淨。不想再吸。癮不發時。藥即停服。非頂藥。煙斷而藥癮上也

小癮三盒。七日斷淨。大癮六盒。半月斷淨。如藥無效。原價退。每盒二百〇七粒。大洋一元。半打五元五。一打十元。郵費一盒至一打二角。均備詳細說明書函索即寄

總批發 天津東首黃偉路閻氏製藥所

駐奉經理處 城內鼓樓南滿站 志雲翔

哈爾濱道外正陽街西頭 聚義棧內寓

營口大平康里 義順成

吉林哈綏路馬橋河新泰藥室 長春頭道溝合興公司

贊春醫院

本院開幕 今已十年 診治各症 別具心傳 玆逢紀念 諸費價廉 欲詳科目 請閱次篇

診治科目 內科外科皮膚眼科花柳科 各種中毒療法

注射 眞正德國九一四六零六一二零六等藥針專治各種梅毒以及風濕疥瘡淋血藥針應急藥針淋病藥針手術精美奏效迅速

附設 禁烟療法專戒鴉片嗎啡白面等癮能使患者於不覺中完全忌除毫無痛苦代售兩洋各國馳名成藥價値格外從廉

地址商埠北市場十八經路 贊春醫院謹啓

最新理化學 應用經濟的 優良製品也

總代理店 寺庄洋行

醬油界之霸王

島喜醬油

味美 質純 價額低廉

醬油釀造 砂糖色料 辣醬油

批發處 遼寧十間房第三區 島喜醬油公司分號 電話二四三六番

本號 大連 分號 青島 上海 遼寧

立愈肝胃氣痛良藥

特效肝氣散

肝胃氣痛俗稱心胃痛其實病在肝胃與心臟無關得病原因不外食積氣阻所致痛時如刺如絞或時痛時止或日夜無定或食後作痛此散善能平肝健胃止痛運氣消滯利濕攻效如神玆得此散主治各病開列於下

口苦作酸 嘔吐清水 食積氣滯 面黃腹脹 胸膈痞寒 噎氣嘈雜 不思飲食 胸悶鬱結 脹滿痞痛大便秘結等症

肝氣散定價每大盒大洋二元 小一元

外埠函購外加郵費大洋二角

東省總經售處 遼寧小西關祠堂分住所對過 大生藥房

生乳奇藥……人造乳

遼寧 永年西藥房監製

曉光報社 李春文先生來函感謝

瑞有氏黑色補丸

端有氏大醫士台鑒、啓者近年來余腰腿痠痛、精神短少、腦筋衰弱、記憶力減退、有時頭暈、經中外名醫調治毫無功效、幸閱申報載有瑞有氏黑色補丸甚有奇效購服一打霍然全愈如此良藥不可多得特奉草函以誌謝忱、 李春文啓

鐵嶺士紳李學孔來函敬謝

瑞有氏黑色補丸神效

瑞有氏大醫生台鑑、啓者僕服務社會南北奔馳、以致腦筋昏亂、精神衰弱、日甚一日、行將不起、幸服黑色補丸半打、病魔遠遁、恢復固有精神、感激不盡、敬呈賤照以資紀念、謹此敬謝大德、李學孔敬啓

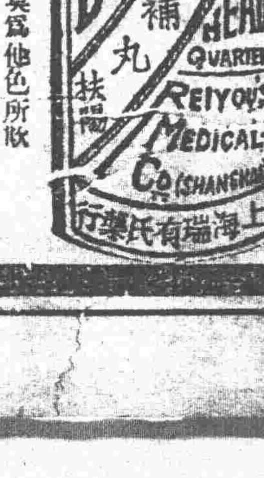

切記瑞有氏黑色補丸眞樣莫爲他色所欺

瑞有氏大醫生黑色補丸專治男女貧血力勞七傷氣虛咳嗽先天不足後天虧損勞心過度破身太早陽萎不舉絕嗣腰膝酸痛多年白濁或婦人白帶凡由腎虛發生各症服之均有奇效黑色補丸經售西藥者均出售或直接向上海福州路八十二號瑞有氏藥行函購每六瓶五元郵力在內

本行近由上海新到一種特製的瑞有氏黑色補丸

每盒三元 每打三十元

上海英租界福州路八十二號 瑞有氏藥行

分發行遼寧小西關祠堂對門 瑞有氏藥行

分發行哈爾濱道外同樂對門 瑞有氏藥行

廣告 遼寧萬芝堂藥店

蓯蓉立止

補腎丸

咳嗽藥

此藥專治男子先天不足後天虧損少年破身太早房勞過度腎虛腎寒精冷如氷不能種子陽痿不興興而不久夢遺滑精腦髓空乏腰痛耳鳴精神短少自汗骨蒸以及婦女經脉不調赤白帶下下元虛冷久不孕育等症服此藥添精種子壯陽補腎大有奇功

每匣現大洋一元五角一打十五元半打八元整

專治男女老少諸般咳嗽不論年深日久虛損勞傷咳嗽吐血痰中帶血傷力咳嗽肺虛痰喘唾臥不安飲食少進內傷外感肺經不清此藥善能止咳定喘養血清痰能補能和能清能散管保去根永不在犯立見功效

每付現大洋四角五付一元八角十付三元五角

此藥各埠均有代售 外埠函購郵票自備

遼寧 大西關萬芝堂啓 分號設北市場

中國電話一千一百四十三號 醫士 朱子岐 劉春廷 孔金忱 應診

今又支號在日本站千代田通大街路南便是

享得利

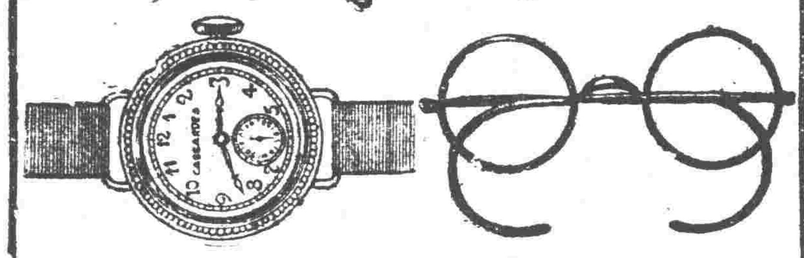

花色繁多 式樣時新 國內分號 六十餘家 首創第一 名振全球

遼寧 城內中街 大西門裡

猪牌

安住蚊煙香 臭蟲立斃藥粉

安眠良藥 住宅必備

這句話是因爲人到夏令往々被蚊子臭蟲咬得不能眠如果勝用

猪牌安住蚊煙香 臭蟲藥

一定可以高枕無憂這是住宅必備的物品也

總經理批發

大連市浪速町 日本賣藥公司

代售處 大連 裕成恒
同 同 万源成
同 同 福源成
同 同 德源和
同 同 仁盛德
同 同 洪來盛
同 同 裕興祥
同 同 乾生泰
同 同 德興福
同 同 天成號
同 同 同盛昌益記
同 同 新昌號
同 同 雙興隆
代售處 遼陽 義和堂藥房
同 同 天錘成

代售處 營口 義和盛豐記
同 同 裕泰和藥房
同 同 東興藥房
同 同 義興成餘記
同 同 興亞藥房
同 鐵嶺 平記藥房
同 同 中華福壽藥房
同 兆南縣 和發順藥房
同 同 和永堂
同 長春 中西藥房
同 同 泰和祥
代售處 吉林 五洲藥房
同 大黑河 大同藥房
同 海倫縣 天豐恒藥房
同 鄭家屯 東英藥房
同 芝罘 義聚永
同 同 雙興湧

本舖 大阪 株式會社 安住大藥房

一切皮膚病之外用常備藥

愛膚膏

疼痛搔癢立刻止住

素以効能卓越而著名之愛膚膏殺菌力强大毫無刺激痛癢立止擦數回立奏卓効故有皮膚病者須從速治療請購良藥愛膚膏一試此藥專治頑癬脚氣足爛陰囊癬金錢癬牛皮癬疹癬鵝掌風濕疹凍瘡火傷創傷擦傷胼胝(生鷄眼)陰毛虱毒蟲咬傷靴傷酒刺粉刺面皰雀斑汗疹丹毒潰瘍陰部痒疹陰部潰瘍口瘡耳瘡頭瘡糟鼻子鼻瘡痔瘡此外皮膚諸病一搽立好効驗如神世之患皮膚病者請一試以知弊舖言之不謬矣

藥價
大盒金票壹圓
中盒金票五十錢
小盒金票三十錢
試用盒金十二錢

總批發處 大阪市東區清水谷西之町 振替大阪三〇 順和公司

大連市山縣通一丁目 振替大連三六五 電話六六五 順和公司支店

代售處

奉天四平街 大德生大藥房
鐵嶺鼓樓西 平記大藥房
營口永世街 興亞大藥房
西崗子永樂街 德記西檢
天津估衣街 葆記公司

奉天鐘樓南 中西大藥房
長春北門外 中西大藥房
營口西大廟 義興成余記
普蘭店平安街 德順藥房
北京大柵欄 華美大藥房

奉天鼓樓南 歐美大藥房
長春北門裡 興亞大藥房
吉林糧米行 五洲大藥房
金州城裡 德記藥棧
北京大柵欄 老德記藥房

奉天鼓樓南 永年大藥房
遼陽什字街 天錘成
瓦房店新市街 德昭大藥房
貔子窩平安街 廣生堂
北京前門外 中美大藥房

奉天鐘樓南 歐美大藥房
營口二道街 中西大藥房
大連市監部通 華泰大藥房
海城城裡 華西大藥房
天津日租界 同春大藥房

安東中富街 東亞增盛
營口魚市口 五洲大藥房
大連市奥町 聯西大藥房
鳳凰城南街 中西大藥房

▼其他各埠大藥房均有代售▲

恢復病後之衰弱於營養價值恐無出赤玉葡萄酒之右者此葡萄酒業蒙十五醫學博士絕大之賞讚

美味 滋養 葡萄酒

赤玉牌葡萄酒

王案又三幕◆◆◆
三角戀愛前尙有一角 男固多情而女亦情多

二王一郭發生之戀愛失戀、及結婚離婚而又歸罪于重婚各案、形形色色、萬萬奇奇、月來熱鬧已極、法廳無端爲之添忙、社會平空爲之生色、詎鬧於此案、又新得一消息、臨否雖未能定、但人言鑿鑿、新聞界、自亦未便來置、爰姑據所聞誌之、以待徵實、據聞王錫齡、在與王馨如未結婚以前、先是曾與王馨如之胞姊、發生戀愛、嗣因與其姊之往來、始識王馨如、姊妹比較、以妹爲美、且獻故喜新、人之常情、于是王錫齡遂生得隴望蜀之念、而一面王馨如本具多情才之姿、且年正青春、情何能定、終之愛情勝于胞情、遂不顧其姊之所好、則與王郎合調矣、至是其姊失戀因妬而恨、因恨而病、迨至其妹與王郎正式結婚後、愈愈病重、直至今日尙臥床未起、迨後王錫齡相識郭文華、乃復其故技、即以待其姊之手段、而待其妹、於是王馨如因而失戀、至今案發生、聞馨如之姊聞之曾拍案稱快、謂吾妹之昔日處我者今則爲人處之矣、失戀之振調、成亦有伴侶矣、於是病症稍愈、幾乎一喜而起、且對郭文華女士、頗表示謝意、至王馨如亦自知今日之因、即前日之果、惟有追悔懊喪而已、此事果然不虛、是二王一郭三角戀愛之前尙有一角、可謂爲四角殘缺戀、吾人于此惟感有情侶之多、直不啻一篇多情之電影、映于目前而已、而又有感者、王馨如奪其姊之戀、而獨戀之不期被郭文華所奪而又失戀、而郭文華今日固在獨戀地位、正不知將來又被誰氏所奪而失戀也、然而王錫齡亦多情多事之青年矣、

遼陽駐軍久佔店房
營業受其影響殊匪淺鮮

司令長官張學良、前派第一旅七十九團一營、開赴遼陽駐防、因防所尙未修竣、軍隊駐棧店、已兩月有餘、該商同業、以久住軍隊、影響營業、特舉代表李某來省、向省政府呈請赶修防所、以期早日遷移、而維營業云、

常識促進會
五九紀念大會

國民常識促進會、舉行常識教育週、五九紀念、適爲該週最後一日、該會乃假商工總會、於十日晚五時開五九紀念大會、請青年會總幹事閆玉衡講演五九、以灌輸國恥常識、喚起民衆自覺、並有音樂歌詠魔術舞蹈等、以娛來賓云、

邊署令二旅
剿捕双龍

遼海悍匪双龍、前在遼陽海城縣境盤據、被擊竄往台安、省政府據遼陽台安兩縣先後呈報、除飭各縣兜剿外、並咨呈東北邊防軍司令長官公署、派兵搜捕、幾著准咨、即令東北陸軍第二旅旅長丁喜春率隊剿捕云

保安堡商舖三日間
接連荒閉十四家

市埠金融奇緊、商舖營業蕭條、均有不能支持之勢、故時以荒閉、現保安堡一帶、於三日內接連荒閉商舖十四家云、

一師附小旅行
改往東陵公園

小南關省立第一師範附屬小學、前定十日旅行北陵公園、已誌本報、玆聞該校主任王祝辰、又改往東陵旅行、僱妥載重汽車運送云、

鳳城縣公安隊
協勦鄰縣股匪

全省警務處長孫少忱、以莊河大張山發現股匪、勢甚披猖、除飭令該縣公安局公安隊長痛剿外、並於八日飭令鳳城縣公安大隊長率領全隊開往該處協剿、以靖匪氛云、

誘拐村姑被獲

八日午後三時許、市內大北邊門外分所守望巡警、查獲蕩子誘拐遊女、經該分所所長審訊、女係一村姑、布衫粉面、髮辮長垂、供稱係城北魚鱗堡人、姓李、年十九武、該女雖姿容不佳、而態度嫻雅、一望而知被奸人誘者、男則緞袍、神色自若、係久販人口者、據閲觀之人云、幸爲巡警所獲、不然胭脂獄中、今又添一枚花矣、

横道行車◆◆
亦被罰現洋百元

城關街市馬路修成後、公安局會與市政公所會合布告、不准在大街通行車輛、但横道仍准往來、以重交通、藉免毀路、詎日昨大西關大井沿對過大門內双合成肉舖拉豬之驢車、由居歡場回來、從源豐茂西首之南胡同横道北行、擬入月窗胡同、竟被五斗居分所警士捕去、送由第四分局、科罰現洋百元、經該商聲訴、則只以違警答之、似此横道不准行車之新章、不知何日所出、從此商民又加一層困苦矣、

又一縣
舊牌頂新牌

東豐、突泉、法庫等三縣、繳還十八年度放剩車牌、財政廳查有舊牌頂新牌弊端、已飭縣包賠在案、現又查洮安縣所繳車牌中、有四套七十四片、三套五十一片、二套廿三片、所鍍黃色減退、並有磨擦痕跡顯係用過舊牌、於八日發還該縣政府、將捐欵包賠云、

博物館添陳古物

皇宮博物館、現以商工總會盧廼庚會長贈與該館古瓶一尊、石人兩個石梆一具、按其鐫文、係大遼開泰七年、乃千年以上古物、洵屬珍品、當陳列於館中、以供衆覽云、

誤認桃源

大東關下頭天齊廟後胡同、住有劉長安者、年可弱冠、性好漁色、承先人餘蔭、遺有房產地畝、因之好吃懶做、正日花天酒地、隣人多以蕩子呼之月之七日下午三時餘、同友輩二人、往附近王姓大坑尋歡、詎知王婦早被房東驅逐、誤入某機關之何姓屋中、適値何某在家、問其找誰、劉長安無言答對、即時出屋、何某疑爲有意行竊、即時追出、將劉長安扭獲、拖以老拳、並擬送往警所後經劉友勸解、始知錯誤、即行放鬆、而劉亦未敢爭論、遂即向何謝罪而去、

新村市妓館
尙未准設立

瀋陽縣第九區新村市、已建設完成、徐華勛等在瀋陽縣政府呈請設立妓館、與通市面、王少甫縣長已代向民政廳警務處呈請核示祇遵云

師生和姦 王部重婚
兩案審期

演成社會重大問題、惹起一般民衆注意、厥爲王錫齡王馨如離婚案、及王雪胸崔蔚環師生戀愛案、王玉離婚中之王錫齡郭文華重婚案、地法院定于十日下午一時、而王崔之師生戀愛、實即法律上之和姦、于九日下午一時地法院爲第一次公開審理云、

天和東被搶

日站天和東錢莊、昨日午後有乘坐汽車二匪、進門行搶、當時開槍、將經濟陸雲齋擊傷身死、徒弟有手部受傷者、當時爲警察知覺、前往逮捕時、匪已逃逸、然幸未損失銀錢、

尙文彬構成
解送清鄉總局
強盜罪

大西邊門外泰東日報分社報差尙文彬、兩個月前圖財殺傷該社職員二人一案、在地方法院審判結果、認爲尙文彬構成強盜罪、應適用懲治盜匪法、非司法所可裁決、已于四月廿一日送省清鄉總局、經該局迭次審理、已擬定依懲治盜匪處刑云、

城東園山子
劫車案

有東園山子村氏李玉奇、八日早趕三套大車來城售元豆、

八日蒞連之日皇弟秩父宮殿下
戎裝者即殿下係在大連埠頭攝影

小西城門磚土
運填電車路

小西城門改造、施工已十餘日、所折下之碎磚城土、經市政公所指定運填二期電車路西端護城河、於八日敷設輕便鐵路、即日陸續運填云

▲長　春▼
公安局調委人員

本埠市公安局長、修雲廷、現因第一行政科長張某、辭職他就、遺缺碍難久懸、遂委敎練員于澤清接充、所遺敎練員、以張玉芹接充、又第二分局二分所長、邢世文、請准長假、以李珍補充、各該員奉委後、即行分別視事云、

洋油暴漲

本埠美孚洋油亞細亞德士古各行洋油、每箱漲價八角五分、値此錢法毛荒、米珠薪桂之際自金價提高各貨價均落之十分之二三、洋油不但不落、反由六元一箱、漲至七元一箱、人民聞之、莫不驚慌失色云、

同澤旅行團回遼

遼寧同澤中學師生五十四人、日前來長旅行、參觀鐵路各校、並赴吉參觀、由吉轉赴哈爾濱、在哈逗遛數日、於日昨由哈來長、稍事休息、遂搭九點許、南滿車回遼云、

▲大　連▼
秩父宮來連盛况

昨日由門司開來之烏拉爾丸有陸軍大學生一行六十四名、由牛島少將引率來連、參觀旅大戰蹟、日皇弟秩父宮殿下、亦以陸軍大學生資格、隨同來連、於午前八時半登陸、寓大和飯館、下午大連全市各學校及在鄉軍人會、特開歡迎會於大連運動場、秩父宮殿下登陸後、即入埠頭候船所內之貴賓室、接見在連之有資格者暨上該樓屋頂展眺、於九時參拜大連神社、忠靈塔、再赴滿蒙資源館、經日清油房至滿鐵俱樂部進午餐、一時頃參觀窰業會社、中央試驗所、大連工場、三時許蒞大連運動場、檢閱在鄉軍人、工專大連一中二中、大連商業、青訓生、大連少年團員之分列式、並競技、再回社員俱樂部、聽仙石總裁演講滿鐵事業之經過、聽仙石總裁在滿洲館招宴、並於大和飯館內、另闢一室、陳列中等學生及初等並公學堂等之手工品、習字圖畫等成績、以備縱覽、全市民等均懸旗、警察方面亦特別警戒云、

無力修學
救濟方法

滿鐵沿線各中等學校生徒、每有家貧不能納學費、難以修學者、但從前並無何種規定以救濟之、遂依其退學、前者滿鐵之中等學校長會議、亦曾討論此事、曾提出向學務課研究適當方法、今經該學務課擬妥、嗣後如各該校長認爲該生徒定係家貧、可以呈請總裁、批示許可、或免費或減額云、

▲營　口▼
法院令購司法例規

地方法院奉高等法院通令、案奉司法部令開、國民政府司法例規、刻由本部編就、業經出版、共計二册、分爲十類、每部定價六元、仰即通飭所屬購閱、以便遵循云、

財廳召開
稅務會議

稅捐徵收局、頃奉財政廳通令、刻爲整頓夏期稅收計、業經籌備一切、玆定於六月一日開稅務會議、討論改革稅收事宜、仰該局長屆期來省、以便參與會議公決施行云、

令法院愼重
離婚案

地方法院頃奉高等法院通令査近來各處法院、其受理之離婚案件、層見叠出、長此一往、殊於人道風化、大有關碍、仰各院嗣後對於離婚案件、務須愼重從事云、

部令浮厝
改用火葬

地方行政各機關、頃奉民政廳通令、案奉衛生部令開、査我國省縣市區附近曠野、浮厝掩埋、佔地甚廣、墳莹纍纍、比比皆是、旣於觀瞻不雅、尤於公共衛生有碍、倘不改良、再歷若干年後、盡將有用之地變爲荒塚之場、漢口特別市衛生局、有見及此、現將無主屍棺、舉用火葬、成績甚良、應即仿照等因、仰地方行政各署一體知照云、

槍殺犯執刑槍決

本埠東大街、住戶顧姓家中、前被匪槍殺廚役、及將該兇犯拿獲各情、已誌本報、玆於本月三日、縣政府奉令將該犯判決死刑、乃於是日、上午九時、由縣政府、將該犯提出、驗明正身、執刑槍決矣

▲哈爾濱▼
共產份子
解遼待訊

哈埠自遼寧檢舉大批共產份子後、株連頗多、近在一中及其他機關搜查之共產份子、不下十人、均秘密解往遼寧待訊、其未被捕獲者、皆遠逃、哈埠幸告安靜云、

▲黑龍江▼
籌劃掩埋暴露屍骨

本城南關寄骨寺所存浮棺、多已破壞、屍骨暴露、若不設法掩埋、實與衛生大有防碍、省會公安局暨商埠市政局梁局長已函請龍江縣政府、將該寄骨寺管理規則、暨看守人責任辦法、抄送到局、以便設法掩埋云、

▲安　東▼
附屬地
檢査清潔

安東日本警察署、以現値春季檢查清潔之期、定於月之十日、實行檢查、事先通知、附屬地各商家住戶、務於事先將房屋院落、一律掃除潔淨、穩候查驗、倘仍穢污不堪、定予處罰、故各戶自昨日起、即開始掃除云、

緝私局
調換卡長

安東緝私局、以所屬小

▲海　拉　爾▼
莫全權專車過海

本月二日上午四時、中俄會議全權莫德惠、因赴俄交涉、率全部職員專車過海、本埠軍警各要人、均蒞站迎送、專車在海少息、即行前進云、

旅大兩港
商况調査

據關東廳殖產課之調査於四月中旅大兩港之貿易額、總數四千四百三十八萬四千四百五十元、與上年之同期比、原因銀落及其他種種之關係竟減少約四成之譜、今錄旅大兩港貿易額如下、及與上年之比較、（單位千元）

	本年	上年
輸出	二四、九九九	三二、二九四
輸入	一九、三八五	二七、六〇九
共計	四四、三八四	六〇、九〇三

少婦投井遇救星

市內小崗子日新街二番地、有理髮匠畢錫臬者、娶妻周氏現年二十一歲、平日尙稱和睦、本月六日午後五時半許夫婦忽因細故口角爭吵不休、其妻一時氣忿填膺、即行出門、行至該街七番地道左見一水井、陡起自殺之心、四顧無人、縱身墮下、適被巡邏警察王彥昌瞥見、急將臨近居民呼出、幫同施救、覓來麻繩一條、將王巡捕繫下、始將周氏救出、幸未殞命、當將其夫一並帶赴警署訊辦云、

典獄長易人

安東第七監獄、典獄長丁惠風氏、到任多年、經理獄政、頗著成績、玆因奉令、監修第一監獄工程、在與任內、往來諸多不便、經高等檢察處、調充第一監獄看守所長、以便就近監工、遺缺以遼陽第二典獄長、尹某繼任、丁氏奉令後、已督率屬員、將交代辦妥、聞新任尹典獄長、定於明日抵安接收視事云、

林敎員被控

安東縣敎育局、昨據市民高煥宸、呈控元寶山前、縣立第一小學校、敎員林載平、扡將學生高元珍拷打成傷、違背學制、請求查辦、杜局長於日昨批示、候派委員劉長德、高文生、前往調查明確、再行核辦云

日領回國後
森岡氏兼攝

駐安東日領宇佐美、于七日奉外省命令、決定不日回國、至留守館務當由駐遼日總領館森岡領事兼辦、

病院後發現兒屍

安東滿鐵病院、第三病舍後方、於前日發現新生嬰兒屍體一具、血跡模糊、用粉紅藥布包裹、當經泰誠堂、白院長李醫師、拾驗後復經日警署、司法主任等到與查驗並將藥布携回、刻正搜查棄之人對於該院女保員等、加注意云、

▲撫　順▼
謀覆列車

日前滿鐵奉撫路、（瀋陽撫順間）古城子西方一百、四五十米突地方、軌上擺有枕木三根、石塊四個、午後三時五十五分開由撫順站之第一百六十八列車、寮車駛至該處、幸先發見、即行停車、除去通通、幸免事端、日側守備隊及警察方面派員就地檢査結果、目下尙在搜索犯人中云、

▲鳳　城▼
宣傳
省令限制

縣政府奉省政府令開、近查各地人民、每以對外宣傳爲藉口、任意造謠、意存鼓惑、不但無補、且恐發生意外、故特通令該縣、認眞檢察、如有不越範圍外、預請官署、方可施行、否則一律予以禁止云、

泥匠跌入井中

本埠東街福成號、修築房舍、雇用泥工多人、有于某者、在井汲水、失足落井、比及救出、雖未致命、然頭部亦已跌傷矣、

重新更換電杆

本邑電話局長春蘅軒、以城中電杆、植立多載、將有朽爛傾倒之虞、因令工人、重新更換電杆以期安全云、

處令領制服

公安局奉處令內謂、各縣制服、均由警務被服廠製做、玆已做竣、天氣漸暖、亟宜更奉制服、特令該局、從速派員來處領取云、

縣長返任

本邑縣長佟玉墀、於上月二十七日、晉省參加政治會議一節、已誌報端、該會業已閉會、未便久滯省垣、遂於五日下午返縣云、

▲岫　巖▼
王課員査案

公安局王鏡珊課員、奉宮局長命令、往第二區調査劉某呈控孫局員各情、是否實在、五日前往、六日遄返云、

▲遼　中▼
村長訓練所
行開學禮

縣長徐維淮、自任訓練所長、定於五月六日召集各村長來所訓練、並通知各機關舉行開學典禮、是日各機關首領、齊集該所、十一句鐘振鈴開會、由講員解玉峯司儀、全體入場、向黨國旗暨總理像行三鞠躬禮、恭讀總理遺囑、所長演說新村制與民衆有如何切膚利益訓練係提高自治知識、以期達到建設村治新生命、責任往之大、應如何努奮鬥、促成法治、並攝影以留紀念云、

▲綏　中▼
戰參議
來綏視査

東北邊防軍司令部、參議戰翼翱、昨奉司令長官命令、視查綏興駐軍第四旅之防務、於之七日晚車蒞綏、駐軍八十一團朱團長、率領各營連長、暨本縣孫縣長、司法吳監督、公安張局長、各界首領、均行赴站迎迓、下榻於城內地方儲蓄會、翌日即入手視查一切、並與官紳協商建築營所事宜云、

▲北　鎭▼
廳令籌備
國術敎課

敎育局奉省敎廳令近奉中央命令以即行普及學校國技武術、以重體育等因、月之二日轉令各縣敎育局、一律籌備普及國技武術敎課勿違、其直轄中小專門各校、亦同時令行遵照云、

飭報修道成績

縣政府昨奉民廳令、査前通飭各縣、趁春融農暇、修築道路、以利交通、而重路政在案、究竟各縣修築道路成績如何、特通令各縣據實呈報、以便考核云、

令呈報消防

縣政府奉民政廳令、以消防一項關係人民生命財產、極爲重要、玆特通令各縣、將其經費如何籌措、每月支出若干、消防員兵人數、及預防火患、團體辦法等項、詳查具報、以憑査核云、

▲雙山縣▼
民衆校招生

本邑敎育局局長趙恩波、自蒞任以來、對於改革敎育、不遺餘力、除籌設圖書館外、又新設民衆學校一處、刻間正招生、以便開學受課云、

分局長易人

本邑無樑殿、第五區分局長李夢庚、因事請准長假、遺缺以本局職員張子麟暫爲代理、該員充警官多年、經驗宏富、對於地方將來、必有一番整頓云、

▲義　縣▼
村長副
改選竣事

本邑按區村制、改選村長副已經告竣、前共一百七十二村、現改定一百一十九村、每村設村長副二人、並事三人、平均每村民戶三百之譜、不日即與各村長下委任、實行認事云

▲洮　南▼
重修北大橋

洮南北大橋、多年失修、來往行人、實有危險、中縣長有鑑於此、遂招集農商兩會代表、及地方士紳、開會籌欵興修、已將料備齊、動工修造、中縣長並親臨橋地勘丈、兼驗材料、可謂爲地方公益事、不辭勞瘁矣、

▲錦　縣▼
省二中
會議財政

省立第二高級中學校校長關雲鵬、於日昨招集財政會議、出席委員唐海東、趙星恒、佟子霖、何振風、趙瀑泉、劉銘西諸人、所議事項、係審核四月份賬目、及五月份預算、以備公佈云、

甄別公務員細則

省政府案、據國民政府訓令內開、查現任公務員、甄別審查條例、施行細則、現經制定明令公佈、應即通飭施行、並附公務員甄別細則十八條、及履歷証明書、審查表等式樣以便遵照云、

▲安　圖▼
各校添編
童子軍

本邑縣立初中小學校校長王正興、遵敎育局令、高級以上各校、均須編童子軍、以備將來實行軍國民教育、於四月二八日編制就緒、從事訓練、諒必能得良好之成績云、

▲餘積屯▼
省府飭報
自治經費

本邑縣政府奉省政府通令、案奉行政院令、將各縣自治經費、查明呈報、以便計劃自治進行、仰該府即便查報云、

敎廳令報
學級數目

本邑敎育局奉敎育廳通令、查編製十九年度預算、刻已屆期、應將所屬各校學級若干、造表詳填具報、以憑核奪云、

法院通令
愼重離婚

遼寧錦縣地方法院奉高等法院通令謂首席檢官朱樹聲、鑒於各處法院受理之離婚案件爲數過多、長此以往、實與風俗人心、大有關係、特令知各法院嗣後對於離婚案件、務須愼重從事云、

▲賓　縣▼
修理街道

賓縣公安局長周鯉庭、蒞任以來、對於警務、力加整頓、近因街市道路、雖經修理、而客秋水冲沙壓、高低不平、周局長特令衛生隊長劉魁勝、帶隊兵及苦力、將街市兩傍淤土挖起、墊於中途、該隊長奉令按日督工事行工作云、

▲扶　餘▼
長春嶺
公所被搶

本縣西南營子公所、於上月二十二日晚十二句鐘、突來匪三四名、一匪持手槍、餘持棍棒、將屋內所有零物、搶掠一空、即搶去價正大照一張、大小戳記五顆、灰背兜子一個衣服十五件、當即報告軍隊、率隊往捕、能否獲拿、容訪再誌、

▲舒　蘭▼
袁縣長
公畢歸來

縣政府主席袁秋澄、日前召赴省、參加行政會議多日、現已公畢、于月之四日、由省返遄、下午四時抵縣、當即視事矣、

▲張家灣▼
砲連司務長易委

本站駐軍七十二團平射砲連司務長、已提升連附、遺缺亟要、該團已委團部差遣楊永魁接充、於日前到差視事、查楊君老於行伍、勇于任事、將來定有一番振作云

▲依　蘭▼
派員參列追悼會

本邑鎮守使李植初、因省垣舉行防俄陣亡將士追悼會、理應赴吉致祭以伸哀痛、惟現在閱務緊要、不克脫身、乃派參謀長馬英韜代表前往、約一二日內、即行首途、並携有全旅和級長官輓聯云、

▲延　吉▼
倉務員對調

墟倉倉務員張淑衡、奉長春吉黑榷運總局、令與三道溝墟倉倉務員劉隆華對調、該員奉令後、已二十七日、分別任事云、

地租調査

本縣地租、計大租地十四萬五千八百二十五垧、每垧徵收大租吉洋五角、臨時軍費五角、自治一角、地方捐一元三角五分、購餉費二角、柴草費五角、統共每垧、徵三元一角五分、稻田計四千七百六十九垧、每垧徵租一元、學田計三萬八千五百垧、新學田每垧一元二角、柴草費五角、舊學田一元七角、柴草費五角云、

▲朝陽縣▼
匪人刺斃更夫

本縣入春以來、盜賊潛蹤、街市安堵、詎料日昨大有街實公舖、於夜二點鐘、突有賊匪三名、手持刀鎗、經更夫瞥見正欲喊嚷之際、匪竟趨前、未能躲開、被匪連刺數刀、即時殞命、炮手亦被刺傷、腹部、當時屋內知覺、速鳴數鎗、匪人見勢不佳、隨即潛逃、該公舖次日報告公安局、經局長田桃豐、查驗匪人踪跡、乃係越墻出入、隨報縣政府、縣長周憑詡親往、檢驗屍身、係刀傷斃命、即令掩埋、當即下令通緝、務須破案云、

嵩田醫院花柳專門

本院對於花柳一科專門研究素有心得所用之醫藥器械皆係德國最新發明者無論新久如何危險之花柳病即梅毒下疳淋症橫痃等類或屢經醫治而不見效者何妨來院一試不但收效敏捷而且取費從廉一經醫愈之後永無復發之患本院研究斯症實爲濟世活人普救同胞非金錢目的者可比如困苦貧民無力就醫者一概分文不取患者諸君注意幸勿一誤再誤也

遼寧小西關大街上頭路南 茂林賓館對門

真正老牌 青春腺

青春腺之發明

生理學大家德國施泰乃哈博士取幼稚動物各若干移植雌性卵巢於雄性動物內則見移植卵巢之雄者顯爲女性軀體矮小皮毛柔軟陽物萎縮乳房澎漲 此雌化之雄動物性格完全改變性交力與失一切舉動皆如女性更移植丸睪於雌性動物內雌性之物其發育與雄性者殆無差異皮毛變化乳房萎縮此雄化之雌動物有顯著之男性對於女性之同類反挑其春情欲逐交尾之情慾更施行試驗於人類移植男性睪丸於女體內而去其卵巢則女性聲容笑貌與身體發育忽變爲男性且生鬍鬚移植女性卵巢於男性內而去其睪丸則男性之聲容笑貌與身體發育忽變爲女性乳房澎大更用狗鼠等老衰動物實驗結果其青春腺結果 青春腺細胞特別增多老衰之動物忽由遲鈍性變爲活潑性食慾銳進體重增加毛髮脫落之皮膚上重生美麗之毛髮性慾與色性均非常增加忽由老衰而變爲少壯壽命較同類未受術者長三分之一更施行試驗於人類則衰老者忽返爲少壯耄年者忽變爲慾與少年無異返老還童實有其事各國轟動驚爲神奇本藥青春體力容顏情本其學理製出男用女用青春腺新藥一種服之可恢復青春增强生殖能力與用手術可奏同一之效果云

青春腺藥片由動物（青春腺）体之內分泌物集合而成故於服藥無效之生殖器性神經衰弱症。及精力消耗。全身倦怠作事厭倦。易感疲乏。不眠等。及生殖機能減退（早洩物起力減退陰萎）性慾減退。性感缺乏。及發育不完全。新陳代謝機能衰頹症。心臟代償機能失調症消耗衰弱症。初老期衰頹。女子經脈不調。過多過少經脈閉止。不妊娠半產子宮寒冷。赤白帶下。腹痛。交接快味缺乏。及卵巢發育不良者。更有特效 特別有效更據日本榮用博士試驗吸鴉片嗎啡者之試驗報告云。服青春腺。可逐漸減其鴉片嗎啡用量。至完全戒絕。且毫無痛苦。體弱身瘦。可立即強健改色血色增進食慾 振作精神實爲戒鴉片最新最靈最安善之奇品云。

◯效驗◯ 老翁服回服青春、生殖力還少復活、老婦服月經復至血氏旺盛還爲少女妊娠子女青年服元氣百倍、健腦強精增進記憶力讀書不忘、

◎區別◎ 男子不可服女用青春腺、女子不可服男用青春腺、以各有各效、誤服無効、

◎價格◎ 每盒服七天售現大洋五元 每料服一月售現大洋廿元

中國南洋總經 上海哈德洋行房

青春腺分銷處

大連 大連 大連 哈爾濱 遼寧 海拉爾 遼寧 營口 營口 開原站 四平街 琿春 千金寨 敦化 富錦 吉林

華泰藥房 同德藥房 華西藥房 金記全棧 勃先藥房 大生堂 洪順館 振泰報房 中西藥房 五州藥房 德祥厚 天德堂 全泰恒 德泰興 中西藥房 永濟醫院 五洲藥所

千金寨 吉林 遼陽 鐵嶺 長春 長春 哈濱 哈濱 江省 江省 雙城 安達 洮南 遼寧 昌林 哈濱

信仁堂 中西藥房 泰和堂 義和堂 中華藥房 中西藥房 耀庭藥房 中西藥房 環球藥房 德泰盛 中西藥房 華西房 義泰隆 德慶仁 大成藥房 濟生藥房 西藥商店

扶餘 綏化 海倫 望奎 綏化 望奎 拜泉 克山 遼寧 安東 呼蘭 通遼 安東 哈濱

興順成 錦和盛 同和盛 錦發隆 錦和福 德和盛 大興祥 瑞德生 德祥泰 福順長 德合成 求興和 德堂

脊髓病 せきずゐ

手足痲木腰痛骨節痛痲痺骨髓等患脊髓病者今有實驗其治愈感謝秘藥出世購者封入貳錢郵票次第詳覆說明書無資敬呈

兵庫縣明石市中町太平堂製藥所

三越

●春季洋服陳列 ●春季新式小孩洋服陳列 ●新到化粧品陳列 ●春季用綢緞雜貨陳列 ●三越發售商品標

各貨俱備物美價廉 信用卓著歡迎參觀 附設食堂山海時鮮 簡易飲饌招待週全

大連市大山通 電話四一八一番

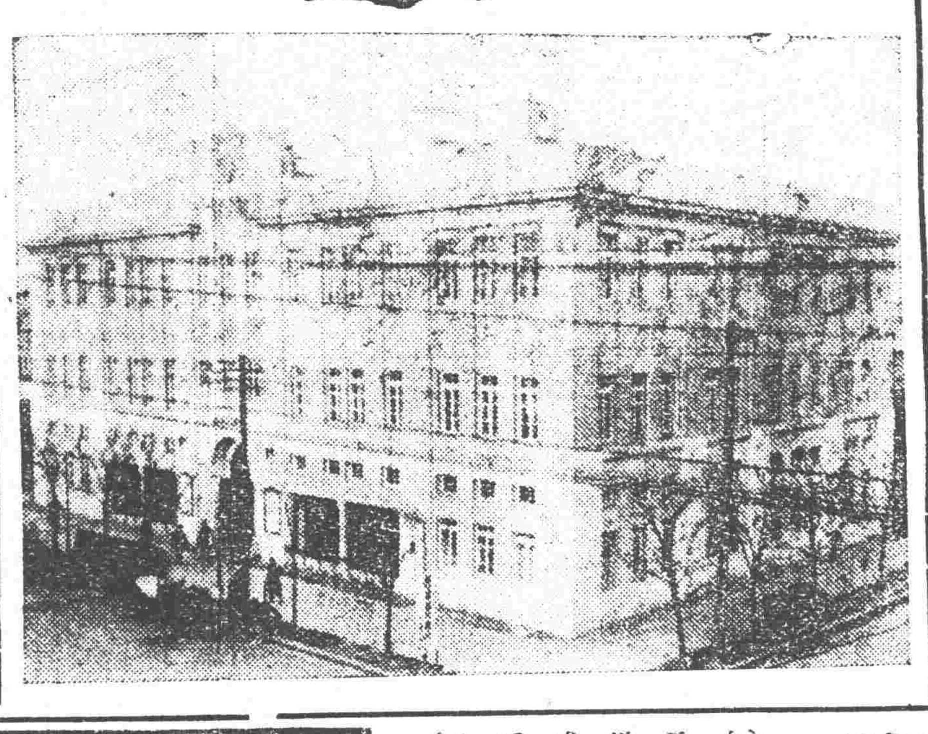

株式會社 大連機械製作所

品製：鐵道車輛。鐵道路線附屬品及信號裝置。鐵橋鐵桁。鐵骨鐵屋。豆油榨器。皮帶類製造。

本店 大連市沙河口臺山町。電話 代表共通番號九一五一番 夜間及長距離九一五三番

支店並分工廠 遼寧西塔大街三町目（電話二一二〇三番）

要目：瀛罐。瀛機煙突。各種機械類設計製造据付。鑄鐵管。鑄鋼。鑄鐵並孔隙鐵物。酸水素瓦斯。

新田式皮帶

耐久無比 天下絕品 新田式皮帶

星牌、地球牌、金地球牌

製造元 新田帶革製造所

滿洲總代理店 奉天日站浪速通 合名會社 藤田洋行

最新發明 歐文併用華文打字機

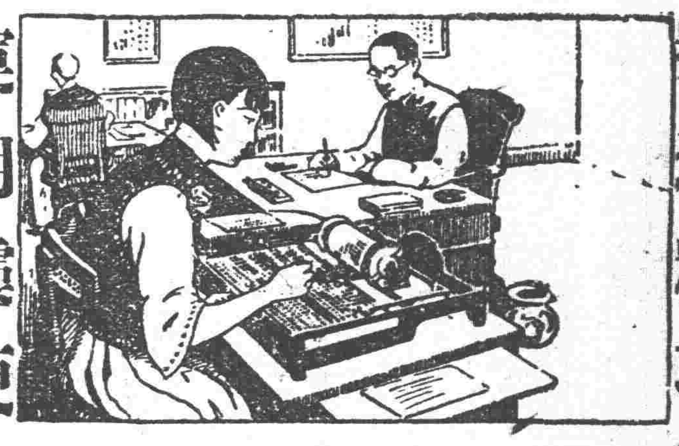

裝璜精巧 運用靈便

一架能代三名書記 每分鐘打五十餘字 本公司現有專門打字員待聘如有需用此項人材者請向本公司接洽可也

▲說明書函索即寄▲

華文打字機製造公司啓

大連市山縣通一五五番

伉儷傳

資助生育 保持美容

統治：月經不準或前或後 白帶時下 身體疲乏 血液不足 面黃肌瘦 臨經腹痛 精神萎頓

能使：補助血液 增加精力 治癒白帶 生育健繁

張夫人心願已隨

（男子欲求種子）（女子欲求受孕）

○汪意下文○

大名鼎鼎的張夫人、養尊處優飽食足衣、不論相識和不相識偶然談論所及、都要稱讚他一聲福氣、那裏知道在張夫人卻有一種說不出的憾事、就是自己還未生育、他的丈夫往往藉着嗣續問題、動不動要求納妾、可是張夫人素來秀外慧中、雖不願顯露武斷、限制他丈夫娶妾…大家來調理、身體的月經常常不調、但是你的身體也太虛弱、這不能完全歸罪到我一人的、如果到了三十歲沒有生孕、決定納妾好了、這是三五年前常常向他丈夫搪塞的論調、好在他的丈夫每次容納他的意見、在張夫人要想在短期裏產生一個兒子、就是天下一椿事最難勉強的、所以自己常常抱恨、抑鬱萬分、事有湊巧、後來張夫人看見報紙上常常登着德國新藥『男用化腺王』可以補腎種子、強腦補益髓『女用伉儷傳』可以調經補血、保育麟兒、就託他表姊周林樸女士買了每種四盒、將『男用化腺王』給他丈夫服、將『女用伉儷傳』自己服、他們夫婦倆依照仿單每日服用毫不間斷、現在張夫人面容飽滿、笑容可掬、手抱玉兒、嬌憨活潑、已欲呀呀學語、他的丈夫得了這樣一個結晶品、當然欣喜莫名、夫妻之間情愛超過沸點、至於張夫人心願已隨、把八九年來時刻引爲缺憾的一樁事、竟會補成美滿、更加快活、飲水思源、所以他們夫婦倆、逢到親戚朋友、無不贊揚『化腺王』『伉儷傳』兩藥的功效、這是張夫人的表姊周林樸女士親口在中央飯店席間說的、在座者都是當時有名人物的太太少奶奶、並不是我做廣告的宣傳

大成公司總經理

遼寧 大西邊門外大威汽車行隔壁第七十三號門牌大成公司

哈爾濱 道外正陽四道街口路南四十七號歐羅巴行內大成公司

本外埠代理處

遼寧站天益堂 遼寧五洲藥房 遼寧大成藥房 遼寧震泰報館 哈爾濱泰華西行 哈爾濱中西藥房 哈爾濱環球藥房 哈爾濱歐羅巴行 哈爾濱同昌藥房 哈爾濱廣濟藥房 哈爾濱六合春行 大連華泰藥房 大連華西藥房 安東瑞祥泰號 營口中西藥房 長春中西藥房 吉林五洲藥房 江省中西藥房

化腺王

科學昌明 醫藥進化 長生聖藥 滋補妙品

定價 化腺王每盒五元

定價 男用女用化腺王每料廿元

此藥集大科學家史坦那博士立斯帝士特博士維羅諾夫博士等之學識經驗晨夕研究探幽索微窮思極腦因而發明故其功力偉大動地驚天允稱長生聖藥稀世補品男女老幼四時皆宜服之

東三省官銀總號廣告

本銀號資本總額奉大洋二千萬元東省重要地點及京津申各地均設有分號通匯機關專辦匯兌押匯抵押放款貼現放款保證放款以及改受定期活期各種存款并設有倉庫以備堆存押款貨物利息匯水無不公允辦事手續異常敏捷凡蒙惠顧無任歡迎茲將總分號營業要目列載於後

●甲 匯兌本大洋匯兌券免費通匯地點

遼寧▲東豐▲通遼▲通化▲興京▲綏中▲柳河▲寬甸▲洮南▲彰武▲新立屯▲新民▲法庫▲興京▲蓋平▲遼源▲公主嶺▲山城鎮▲開原驛▲范家屯▲北鎮▲盤山▲西安▲海龍▲本溪▲台安▲鳳城▲西豐▲海城▲臨江▲輝南▲岫岩▲撫松▲遼陽▲黑山▲錦縣▲義縣▲莊河▲八面城▲康平▲安東▲鐵嶺▲營口▲四平街▲鄭家店▲桓仁▲昌圖▲遼中▲復縣▲撫順▲吉林▲長春▲延吉▲哈爾濱道裡▲哈爾濱道外▲寧安▲下九台▲黑龍江▲安達站▲綏化▲開通▲雙山▲一面坡▲呼蘭▲開原城內▲雙城▲昌黎縣▲留守營▲上列地點均保匯票概免費至於電匯手續不同匯水電費臨時商定免費匯款只收公濟平錢號鈔一元票如交他行發行之匯兌券每元加匯一元本哈爾濱現大洋券免費通匯地點〇奉天▲吉林▲長春▲哈爾濱道裡▲哈爾濱道外▲延吉▲寧安▲黑龍江▲黑河▲下九台▲安達站▲綏化▲呼蘭本行哈爾濱現大洋券並得在下列各處匯兌京津申中銀洋款項其匯水行市臨時商定

乙 押滙辦理押滙各地點 〇遼寧▲營口▲開原▲錦縣▲安東▲鐵嶺▲海城▲新民▲通遼▲遼源〇公主嶺〇范家屯〇大連〇吉林〇長春〇哈爾濱道裡道外〇黑河〇天津〇上海〇八面城

丙 各種放欵總分號均可商作放欵

丁 各種存欵收受定存各地點 〇遼寧〇營口〇開原驛〇公主嶺〇四平街〇安東〇新民〇海城〇遼源〇遼陽〇通遼〇錦縣〇鐵嶺〇范家屯〇吉林〇長春〇延吉

戊 倉庫設有倉庫各地點 〇遼寧〇營口〇公主嶺〇海城〇長春〇哈爾濱道裡〇道外〇呼河〇黑龍江〇海拉爾〇安達站

（上午九時開辦下午三時止辦）

無毒一身輕

諺云 有子萬事足 無賬一身輕

我說 有病幸福減 無毒一身輕

蓋身染毒症痛苦備嘗若肯早服清血解毒的茯苓精則血內毒質一週間可以離身百病消除則身心輕快即睡眠亦得安枕也

茯苓精定價每大瓶現洋貳元 小瓶現洋壹元

另有批發章程函索即寄 瀋陽各大藥房皆有出售

總經理大西門內綺華行 遼寧寶康藥行啓

大東醫院

遼寧大東關

入院隨時應需

院長 森川千丈

醫員 章琴詩

前在日本紅十字會病院勤務

中一五二號 日電話三三四六番

七世祖傳張氏聖藥

瀋陽郎家寺村杏林堂張夢九啓

寒痫膏 專能提升嬰兒氣質兼治婦女經寒腹痛腹脹久不受孕經水不調之有奇效

消痞散 主治小兒食積成痞面黃肌瘦無論痞之有否均可服用久服常服能令嬰兒肥胖並治食積作吐瀉肚痢疾一袋全愈兩三袋完全除根

嬰兒平熱清肺散 能治嬰兒積熱驚風肺炎時疫小孩干嗽

代理處：大西關信義長 小西關信源長 大南關大德祥 日站瑞月東 北市場信源号 大北關恒興元 中街吉順隆 小東關同泰公 大東關慶太昌

油漆塗料 製造批發

大連市沼野町

滿洲油漆股份公司

電話長九六〇〇番

珞玲牙膏

珞玲牌牙膏係精選材料兼配齒科醫學上貴重藥品良保齒牙美白健全強固尤有殺菌制酸之效奏口中清潔勿論且香味高尚雅呼吸清涼心身爽快等實理的優良牙粉不唯齒牙保健上必要品且衛生上弗可缺之物也

珞玲牙膏 珞玲化粧品 珞玲香皂

代理店一同敬白

大石橋▷ 金福▷ 四洮▷ 吉長▷ 安奉▷ 北寧▷ 東省▷ 長春哈▷ [illegible]

神皋雜俎

歡迎投稿

小說　一個大學的淚別會　（笑痴）

某年三月間。一個大學輝煌的大禮堂開門了。有三五個老態龍鍾的夫役。手持着掃帚。傴僂着身子。正在掃除那地上的塵垢。口中不住的嘟噥着說。『走就走罷。開什麼話別會？』『叫我們瞎忙一陣。這是何苦呢！』

正在他們抱怨的當兒。只聽得噹…噹…噹的鐘聲。緊接着鈴聲叮噹…叮噹…叮噹的鬧着。學生宿舍震天價響。

當時在宿舍內的學生。有仰臥着休息的。有在床前踱來踱去的。有說笑談天的。有喊唱二簧的。正在這一片嘈雜聲音中。聽了鐘聲。又聽了鈴聲。都不覺唉了一聲。

一個正在站在門左。背臂着手。引吭高歌的學生。怔了怔向。『下課後有什麼事搖鈴？』『學長給校長撤差了。他想在離校以前。向學生話別。現在正是開會時了』一個躺着的學生抬起頭來這樣的答。是時躺在他的右側一個學生。自床上忽然躍起。意思不大高興。現出緊張的樣子。插言。『走就走罷。開什麼會？他在本校。雖然濫竽了五六年。成績毫無。一榻糊塗。從前一味蠻幹的他。現在有什麼話可說呢？』

像這樣單刀直入。開門見山的話。好似興奮劑一般的有力量。竟引起同屋的學生一齊注意。一窩蜂似的擁在他的面前。而聆其談鋒。于是他愈加得意。指天畫地的繼續縱談。『他從前受着M省長的勢力。專以高壓手段。去壓迫同學。校內無論舉行什麼會議—若研究社會現狀。提倡藝術。討論國學。或聯絡感情等等—以及二人以上的團體的組織。皆在極端禁止之列。他的意思。凡是團體—也不管他的性質怎樣—似乎皆有反對他的力量。恐你有什麼理由。憑你怎樣會說。一經向他請求。他總是答以『不准』二字。若說他這種武斷。除掉從前專制魔王外。有誰配比得上他！況大學教育。在新的潮流下。應該採取活潑的及自動的主義。他偏要拿呆板式的教育。桎梏我們的身心。拘束我們的精神。每天除却講堂幾小時書本講解外。簡直就沒有機會再去研究。這是何等專制。何等偏見！』

其旁一學生。當他演說時。頻點其首。若表示贊成的意思。及聽到中肯處。他受了刺激。他的面孔竟一陣一陣的紅。他的眉毛也一根一根的豎。最後他憤懣異常。像似目眥幾裂的神氣。排開衆人。忿然道。『他的罪惡尚不僅此。他每天離開學校。奔走權門。有時且狎眤倡妓。流連忘返。日間到校僅一二小時。且不知誰在何時？劃這樣放棄職責的人。撤差是他應得的結果。他走就走。有誰去聽他的胡言亂語。』正在這主義無定。你一言我一語。討論着應否出席的當兒。又聽第二次鈴聲。緊接着『開會了。開會了。』搖鈴的夫役一壁搖着鈴。一壁的這樣喊。

搖鈴後閱十五分鐘。A學長竟獨自一人。站在禮堂內的講台上。東西張望。不時顰蹙其眉。屢搖其首。似乎甚形着急的樣子。但是仍不見學生的踪影。於是他着急了。他竟高喊『聽差。』

『聽差。混賬王八旦。怎麼不搖鈴。就請我？』他對於聽差向來是這樣的粗暴。平日除罵習外。輒他以老拳。今日正趕上開會。僅媽長媽短的罵了幾句。即不作聲。這也算他第一次對待聽差的天恩。

聽差站在那邊。混身發抖。不敢作聲。也不敢趨前分辯。移時他怒氣冲冲的吩咐。『快搖鈴。催他們出席。』聽差也不管三七二十一。拿起鈴來。就又搖了一回—這是第二次—

學生中有A學長同鄉數人。以爲如果大家拒絕出席。於他的面子。太不好看。遂央懇同學中三二穩健份子。出首調停。在他們因他不久就走。像這樣無關痛癢的小面子。原不必吝惜。所以磋商了一回。結果竟全體出席。

在他們一隊一隊的向着大禮堂走去。A學長站在講台上目不轉睛的注視着他們。有時肩頭緊縮。長吁短嘆。有時他面帶笑容。強自矜持。然而他心中有事。他無論怎樣兒勉強。終歸竟是無效。故在他們無精少神。參差不齊的踱入大禮堂的時候。竟見他低着頭。眼圈兒一陣陣發紅。不久又見他那紅着的眼圈。凝爲珠淚。一點點由双頰滾將下來。他心中正在極端難過的當兒。他那羞怯的天性。竟一閃一閃的在他那腦海中縈廻。於是他臆怯了。他懼怕着他那醜態外露。他暗自以手帕向其双頰拭揩。但是他的手腕不靈活。他拭了又拭。總會有點淚痕遺留不去。這是欲蓋彌張。因此他們如收光器的眼簾上。竟反映着他的種種醜態。學生不但不表示同情心。

（未完）

夢　（飄渺）

今天早晨。我忽然從夢中驚醒。日色已經高高的掛在樹稍頭上。一振振的熙風刮來。好相與密司接吻的一般溫柔。爭綠的楊柳裡面的小雀。呀！呀！的叫個不住。院中的桃花。被那輕狂的柳枝。偸偸的接了一個吻。似乎含羞的樣子。帶着紅臉落了下來。我在這個當兒。覺得十分適意。

回想昨夜的夢境。不盡自己暗暗的笑個不住。啊！啊！我爲什麼還能做這樣的甜蜜的美夢呢？『夢……』不。說了。沒非我有這種理想！？『不。我絕對沒有的』。我最希望的這個很溫柔的很甜蜜的美夢將來若實現于我的身邊也是我私祝的！忽一轉念間。『不！不！』我絕對不喜歡她實現的。如果她要實現時。那麼便沒有什麼意味了！就像戀愛最好不要結婚之實現—因結婚絕對不能提高了愛情。祇有降底的—因爲這種道理。美以不希望我這很溫柔的很甜蜜的美夢實現。也是永遠不希望她實現的—快樂盡在模糊中—

我一想起我昨夜的夢。我便不好意思的寫下去！夢之神眞太也惡作劇了！

『我的腦筋已經疲乏到於極點了！而我的靈魂早已被那夢神領去了！忽忽悠悠的好像在那繁華的M城裡的寬馬路上。無精打彩的樣子走着。最終走到一個很美麗黃金般的二層樓下。忽見水平面式的亮玻璃窗內。有一個很漂亮很溫柔的密斯。在那潔淨的玻璃窗內向外癡癡的望着。好像有所思意的樣子。我見着她。便以很仁慈和很懇切的樣子瞟了她一眼。同時她的臉上立即現出快樂的條紋來！以『笑』對答我。

啊！啊！看呀—黑漆漆鬆鬆的短髮。遮在她那很瞻眴靈活的秋波上。一條一條的笑紋現在她那桃粉色的杏臉上。配着一件草綠色的旗袍。那種天眞爛漫黃金時代的美麗！多麼好看呀！多麼使人可愛呀！她便用她那粉膩式的幼嫩小白手兒不住的招呼着我。同時用很細脆的嬌媚的聲音呼喚着我。啊！這時我的心裡。不住的戰慄而我這柔弱的靈魂也不知飛向那裡去了！我也以『笑』報答她。兩步做一步的速率跑到她的面前。挽着她那柔膩的纖手。在她那光潔溫潤的嘴唇上。甜甜的倒吻了一下！便携手並肩的。細談相思之苦。渴慕之情。像游魚得水般的快活。像春天花鳥般的得意。像小孩的過新年般的快樂。

甜蜜的幸福。

幸福。幸福。玫瑰色子幸福。

這時候驕上的鐘。已經的噹噹！……的打了十下。於是她便携了我到在後屋的臥室裡。她便爲我解了上衣…下衣…露出。同時她自己也解…像餓虎哺食般的將我抱住了便就…』孩子！你快早些佳筆吧！你看兒妹爲你含羞的樣子。躲在雲裡了！案上的桃花也爲你羞澀的樣子。紅着臉落在案上了！羞！羞！……

夢。夢。夢。我咒詛你！我咒詛你洩漏了我心裏的幻想夢之神你眞惡極了！

想到這裡。假使若是一個事實我自己便感覺羞澀。但又想却實是一個夢。自己便不住的笑出聲來！

—夢中的她就是我的……

一九三〇、四、三〇投於清原公安局

筆記

易經引義　（陶明濬）

公用亨于天子小人弗克

處大有之始。居下體之極。乘剛健之上。而履其位。與五同功。威權之盛。莫此過焉。公用斯位。乃得通乎天子之道也。小人不克。害可得也。正義曰。公用亨于天子。九三處大有之時。居下體之極。乘剛健之上。履得其位。與五同功。五爲王位。三既與之同功。則威權之盛。莫盛于此。乃得通乎天子之道。故曰公用亨於天子。小人弗克。小人德劣不能勝其位。必致禍害。故曰小人不克。九三公侯之象。亨于天子者。爲諸侯而能享獻於天子。其爲吉也必矣。封建時代。諸侯爲天子之所建。則君臣之義既明。爲諸侯必當享獻於天子。乃一定之義。在後世如東周既衰。諸侯放肆。莫適爲主。下堂而見諸侯。其位正於守府。觀兵而問周鼎。問及鼎之輕重。則爲公者不但不能亨於天子。從而射之中肩。若是者。不但不可以言治。天下之亂。必自此始。豈止不利於天子。公之自身。亦必爲大夫所逼。如三家之於魯。而韓趙魏之於晉也。不亨於天子。則爲小人。宜其不克也。不克云者。一言其必不勝任。一言其不能自固其位也。

唐時藩鎮。如古之諸侯。其能亨于天子。必身安而位久。如郭汾陽。李臨淮。皆能亨於天子者也。以戰則克。而名垂後世。下至李晟馬燧渾瑊之徒皆能循此道而行之。皆有一時之名功。終身安之樂。仁之至義之盡。本當如此。若夫安祿山。史思明。李希烈。吳少誠。吳元濟。朱泚。朱滔。李懷光。僕固懷恩。皆所謂公不亨於天子者也。其結果何爲哉。此其明驗也。今之世亦何獨不然。中央政府。處天子之地位。行天子之權。實不過性質不同。其爲統一治理中國者。則無不同也。地方各政府與有軍權者則猶之乎公也。公能亨於天子。則小人弗克。地方能望從中央。則政客策士。自不得從而離間之矣。乃中央每不得鞏固地方。又每不免擾亂。則以不肯亨之故。已不肯服從中央。人亦誰肯服從我。以至倒戈之事。日有所聞。易之言。非必爲封建之時言之。即民國之情形。亦有不謀而合者。

醫話

虛勞內傷證治解（續）　（沈宗之）

(二)悲哀多言。則肺勞。肺勞必傷。肺主諸氣。氣傷證爲咳喘。惡寒發熱。呼吸困難。皆啞聲嘶。甚則皮枯毛焦。面色皖白。此爲肺勞。又爲氣極之證。經云。損其肺者。益其氣。治宜補肺阿膠湯。氣虛者。加人參。肺勞有熱者。生脈飲。亦肺勞救急之劑。(三)恚怒傷肝。氣結。則肝勞。肝勞之狀。氣逆脇痛。往來寒熱。甚則拘攣。又爲筋極之證。經云。損其肝者。緩其中。肝爲將軍之官。又氣通風木。不可使亢。最喜調達。故肝氣不可補。肝血自當養。治法。宜養血柔肝之劑。如越橘飲。逍遙散之類。(四)飲食勞倦傷脾。脾傷氣下陷。氣陷則脾勞。脾勞之狀。面黃形羸。食少無味。大便溏瀉。或失血。肌肉消瘦。食不作肌膚。又爲肌極之證。脾勞治法。經云。損其脾者。適其寒溫。調其飲食。如大小建中湯。四君子湯。皆爲脾勞之要劑。（未完）

小說　巖窟島伯爵　（三三〇）

法國大仲馬原作　儒丐穆辰公意譯

第二十六章

伯爾丟沒法子、只得把伯爵攙下車來、隨着便上前去打門、只見門開處、出來一個將近六十歲的閽者、伯爵遂把公証人所寫的通知書給他看了看、只聽那老閽人說、唔唔、到了把他賣出去了、七年以來、桑美良侯爵始終不曾在這里住一天、既沒人買、也沒人租、我每日不過打掃打掃便了、伯爵說、這個別莊、怎麼這家主人就這樣棄置呢、閽人說、桑美良侯爵、自從女兒死後、精神十分頹敗、這個別莊、一次也不曾來過、伯爵說、聽說侯爵的女兒、是咸福爾先生的夫人、是嗎、閽人說、是呀、咸福爾先生、你先生大約曉得吧、就是現任檢察總長、繼娶的夫人、已然生了兒子、把已故的夫人、好似忘懷了、但是對於桑美良侯爵、還沒有忘的工夫呢、那老閽人叨念半天、遂把大門敞開、伯爵進向伯爾丟說、走、到裡面看看去、你提了燈籠、頭前走、伯爾丟益發戰慄起來說、偏巧沒預備燈、這怎能進去呢、伯爵說、把車燈摘下來、不是一樣照亮麼、伯爾丟無論怎麼躲閃、也逃不了、只得依着伯爵言語、提了車燈、在前頭引路、不過行一步止一步、好似見鬼見神、預備逃跑樣子、伯爵見狀、益信那威福爾在這里不知埋着什麼過去的秘密、因催着伯爾丟說、到樓上看看去、伯爾丟那里便敢就上、口裡雖然答應着、却不邁步、伯爵叱責起來、方纔前進、行至樓梯那里、不知他口裡念些什麼咒文、大約這是克爾希加島人的常態、迷信得令人可笑、但是這樓上有什麼可怕的事情、也可想見了、及至到了樓上、也沒有什麼可怕的事情、惟有一間套間、像是一間寢室、那里却是特別陰暗、不但在這夜裡、不大光明、便是在晝間、也是陰暗無比的、在這寢室門外、相離不遠、另有個狹窄的樓梯、是向後院去的、伯爵一見這個梯子、便問伯爾丟說、這個梯子、是通到那里、下去看看、不想這句話、好似一桶涼水、澆在伯爾丟的頭上、益加寒戰了、因向伯爵說、這個梯子、這個梯子、如此半天、却說不出個所以然、伯爵說、什麼這個梯子這個梯子的、這個梯子到底怎樣、伯爾丟說、他是到後院去的、不用下去看、也能知道、伯爵見說、笑道、誰問你那梯子作什麼用的、我教你引我下去看看、伯爾丟見說、依然不敢下去、並且叨念着說、這不是活該麼、怎的就買了這個地方、並且還帶了我來、一定教我下這個梯子、伯爵便如沒聽見、因道、你既不願意下去、來、你給照着亮、我自己下去、說着便向樓梯那里行去、伯爾丟大叫一聲說、伯爵、去不得、那是殺人的梯子、要知伯爾丟爲何這等恐怖、這里究竟有什麼秘密、且看下章分解、（未完）

談叢

女大巫　（憲庭）

余鄉。女大巫。楊其姓也。現雖娘半老。而豐韻猶存。母氏趙。年十七于歸。迄無所出。夫業農。與里中富室傭工。素有季常癖。妻命無敢少違。於民十七春季。婦忽染病。初則甚劇。週身疼痛。晝夜呻吟。如是者旬餘。夫日夜周旋。衣不解帶。雖憂心如焚。亦無如之何。一日料撰。忽謂夫曰。吾乃南山修道之大仙也。此地將發生災疫。不忍視世人罹此凶難。欲收汝妻爲弟子。施行吾術以濟世。實有益與汝。無相害也。汝速設備仙堂。購抓鼓及紅色衣裙。並需扎刀八柄。七寸許穿針四枚。明午務要齊備。吾導汝妻出馬。(俗云開馬絆也。)否則汝妻之病難愈也。夫聆之下。祇得唯唯聽命。況妻病奄奄。死生不卜。今忽逢轉機。如獲至寶。雖有佔大犧牲不惜也。倘若觸仙怒。又恐妻病無痊。于是諸物成備。無一敢缺。翌午婦由坑間猛起謂夫曰。時至矣。速將衣裙扎刀等。與吾穿束。夫以其久病之軀。弱不勝衣。八扎刀如何能負。况令將四穿針。各肩橫穿二。妻雖厲聲案。夫不敢違行。惟恐穿錯或生痛。惹起獅子吼來。如何降服。促之再三。夫仍遲延。婦乃持穿針自刺。毫無痛狀。並乏血跡。每穿針繫扎刀二。手執抓鼓。奔走如飛。適異常時。前行且搖且擺。舞得扎刀。頰如雪片。先麴土地祠。焚香展拜。繼則赴街遊行。是日觀者如堵。咸謂婦體素弱。而雙鉤如指。今荷八扎刀。不下百斤。斯有仙助可知。不但不爲怪誕。反嘖嘖稱羨。吾鄉之迷信可知也。遊三時餘始返。移時仙去。而婦已蘇。病已霍然。詰其前事。則茫然無知。倏有看香請仙者。鼓响即至。所言十中五六。于是衆益信之。祈藥問卜者。接踵於門。居然業巫醫矣。（未完）

文虎

燈虎兩打　（張自東）

談談肚子。　謂
十八東洋。　杳
糧十升也。　料
東洋七點。　晨
咀可不小。　因
我的東洋。　晤
五點生樹。　柳
不到七點。　欵
一妻被燒。　炳
東洋的廟。　時
兵之糧也。　粹
聲調不足。　歆
口裡生樹。　困
婦人有水。　汝
非稼婦人。　委
水淹東洋。　沓
三點水來。　演
轎子何多。　軟
法國之肉。　肥
雨眞如金。　潰
五對哥哥。　克
看不眞了。　省
不強壯了。　劣
誰的婦人。　媒
我有一狗。　臭
六點裏上。　酡
非稼不少。　移
紙洋起空。　飄
狗住洞下。　突
六點告狀。　醒
夫妻壓狗。　哭
田禾不成。　精

文苑

清明感舊口占示鳳子　（春僑）

無邊春色來天地。家住江城溪上村。往歲清明溪上去。於今詩句銷魂。

黑龍江廣信公司週年四厘債券第九屆付息通告

爲通告事查敝司發行週年四厘債券第一至第八各屆息金業已如期照付並經於付息時在票面鈐有丙寅丁卯戊辰己巳等字樣以示區別歷辦有案茲查本年舊曆四月第九屆付息期限一瞬又到凡存債券票面鈐有丙寅丁卯戊辰己巳等字已付過第一至第八各屆息金者即希按照定期(即舊曆四月初一日起至三十日止)向敝司或所屬各分司號持券領取第九屆息金必照章給息其在第一二三四五六七八期限以內未經鈐字付過息金者亦並於此第九屆付息期內一併補息以昭大信倘過此第九屆仍不取息應准俟本年舊曆十月初一日第十屆付息時分別補息平時恕不照付特此通告週知

黑龍江廣信公司啓

吉海鐵路工程局標購車機外段站工匠及路警差役夏季服裝廣告

本局現擬標購青坎布單制服代帽二百八十三套黃卡西布單制服代帽一百七十套黃綿紗單制服代帽套灰坎布單制服代帽九十一套藏青嗶嘰單制服代帽六套白線手套五付所尺碼式樣均詳載標單內定於十九年五月十七日下午二時在本局開標凡屬殷實商號有願承辦者由五月十日起携帶押欵吉大洋二百元到本局置備課領取標單於開標前一日投送本局置備課指定之標箱內以便屆期開標取標單須交工本費吉大洋二元此項工本費無論得標與否概不發還特此廣告

錦西支社委任分派所經理啓事

逕啓者敝支社爲擴充本報便利閭戶起見特在縣境葫蘆島設立分派所一處茲委鮑雅南君爲該分派所經理兼訪員並担負派銷本報暨招登廣告各事宜希各界人士或定閱本報及刊登廣告者請向鮑君接洽可也恐未週知特此明聲

錦西支社經理王國華謹啓

吉長鐵路管理局標購枕木廣告

本局呈奉東北交通委員會核准標購普通枕木肆萬根凡願承辦各商可參閱下列規定或向庶務課索閱詳章於屆時前來投標可也特此廣告

計開

一、開標日期地點　民國十九年五月十六日午後二時在本局開標

二、標價及適用貨幣　標價係含裝載貨車或本路指定貯料場以前之一切用費在內適用現大洋及哈大洋二種貨幣

三、交貨期限　於訂立合同之日起五十日以內交齊

四、交貨地點　本路吉林九站或吉敦路橋錢各站

五、檢查及驗收　於上列交貨地點檢查但須俟交到本路指定貯料場或裝載貨車后驗收之

六、投標及承辦押欵　投標押欵爲現大洋貳千元未繳者標函應作無效承辦押欵爲貨價總額十分之一於簽訂合同時照繳

七、枕木標準　如下列規定

甲、枕木所用木材爲左列樹種　水曲柳柞木楸木橘桂黃坡羅赤柏松槐木榆木(但榆木僅辦十分之三以內)

乙、枕木用方木爲之以在冬季採伐者爲宜不得使用已枯死之木材須無皮無裂且無腐蝕虫穴之形跡其上下兩側各面均須互相並行之良材方可

丙、枕木上按置軌條之位置(由中央至左右各六公寸至九公寸之間)不得有死節大節朽節等雖在其餘部份亦不得超過妨礙使用之程度

樓房招租

本城大西邊門外商埠地九緯路邊隣里有最新式洋式樓房一所有願租者請向關都統公館庶務處接洽即本街

中法儲蓄會　東三省總分會

優點　入會者以少數零錢積成鉅欵並能得獎致富

成立年數　民國七年開辦迄今已將十二年開獎一百三十九次

政府立案　會在財政外交兩部暨各省官廳註冊立案一體保護

總會　總會在北平東交民巷

總分會　遼寧省城設有總分會營口錦縣等處設有分會

儲蓄方法　每月存欵十五元可得特獎壹萬元頭獎二千五百元　每月存欵三元可得特獎二千元頭獎五百元或各種小獎　每月存欵十二元九元六元均無不可得獎希望依此推算

收欵　總分會或分會所在地按月由會派員向各儲戶收儲欵未設分會之處按月由總分會提明以便滙寄而免遺忘倘作三月一寄或半年一寄較爲省事期滿還本時紅利亦較優厚

開獎情形　每月十五號上午十一時在北平最大之眞光電影院當衆開獎任人檢驗臨場請會友公推代表執行一切抽籤事宜

發獎　開獎號單一到立即由分會如數發給

備有詳細章程有志入會者請來函索閱當即寄上

會址　遼寧大西門外電車道西　中國電話一六六五號

板木洋行鐵工廠

本行成立多年爲發展營業起見今特添設電機術精明專門修理製造汽機鍋爐碾油搾磨製米發動火油各種機器兼皮帶附屬品俱全格外從廉特此週知南滿四平街宜和大街

多小公司

窰業部 本公司議決特價出售紅磚六百萬急速來定過數漲價

（紅磚特價）

建築部 設計製圖承包建築

營業部 各種建築材料一切五金萬國牌載重汽車培濟汽車

鑛業部 分折化驗調查地質礦山設計投資

招募礦工 二柜

本公司現有礦山一處坐落復縣即待開採如有對於礦務開採素有經驗者請到本公司接洽

地址遼寧商埠地馬路灣

中電話一五六二一 八六三三一 二一二五 礦師住宅一〇一八號

患凍瘃者可免再患矣

如果速擦如意膏

凍瘡小恙其痛若却也難於忍受其實此種痛苦又何嘗有忍受之必要呢因爲如意膏即是療治凍瘡之靈藥也 河南汝上印稅局主任范壽銘云「鄙人常患凍瘡屢治不效後知如意膏之功乃試搽之果然痛癢立止一週生肌十日全愈現能行動自如殊感如意膏之功於不置也」如意膏非但可治凍瘡凡疹瘰疥癬疔瘡癰疽割破燙傷跌損蟲咬均奏神效因其爲醫藥專家最新發明之療膚聖藥也 價目每盒六角六盒四元郵費免收 遠東總發行上海江西路六十號韋廉士醫生藥局 各埠藥房均有代售

倪祖翔君玉照

眠食均佳

深感韋廉士紅色補丸之効

親朋來往輒互祝以眠食均佳自慰慰人此區區四字蓋其意矣福建晉江義全倪祖翔君前在南洋坐辦樹膠公會嘗不能以此四字自慰慰人後幸服用韋廉士紅色補丸方得恢復其日常之幸福其事經過之顛末倪君來書自述如次

「自民四鄙人任實叨樹膠公會坐辦暨華林公司總賬困操勞過度致患飲食不化夜不安眠面色青黃四肢無力屢醫無効乃於民十六反里調養蒙友人蘇有義君介紹服用韋廉士紅色補丸一瓶之後明效即見續服未幾百病俱消胃口業佳身體強壯精神旺旺夜眠亦安足見此丸之神效也實深感韋廉士紅色補丸補血清血使腦系強健全體有力其治療血虧腦弱 消化不良 未老先衰 瘋癱昏痛 神經疼 尻系疼 痰咳略血 以及婦科各症蓋已馳名世界四十餘年矣

價目每瓶一元五角六瓶八元郵費免收 遠東總發行上海江西路六十號韋廉士醫生藥局 各埠藥房均有出售惟須注意眞貨裝璜如下圖標凡散裝另售者均非眞正韋廉士紅色補丸也

奉送小書 如欲索閱請詳示姓名地址以便原班郵送

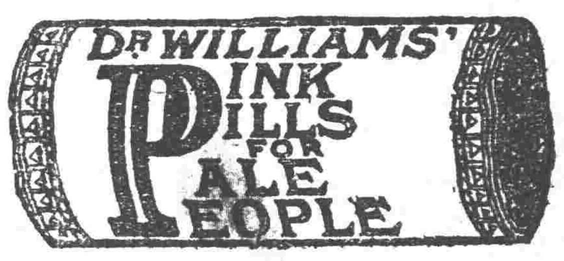

清血解毒 KR 喜肥力

人之生長皆賴乎血液之週流而血液之週流乃所以健康肢體舒展氣管關要也故血液稍有虧損體質因之衰弱敵染力纔之而減少外毒遂乘虛入即醫書所謂血勝毒則敗之血敗毒則勝之實斯理也然毒性不一毒質異論毒之最烈者莫甚於花柳毒也輕則害及終身重則傳遺後嗣設治之善即有性命之虞凱輯氏兄弟大醫生洞觀斯情實難袖手故採選上等清解毒藥材經專門化學藥劑師提取精液毫無雜質藥性溫和而不猛效力富而不燥爲違和者易於飲服實係清血藥之一大王也凱氏輯兄弟大醫生聖藥喜肥力係清血解毒無上之佳品此藥功能清理血液洗除週身濕毒及諸種潰瘡使病者添置白血球增加敵染力發達筋肉活潑血液專滅逐毒質使毒循序而出不遺根基凡服此藥者定能脫離病域而登壽世虛語也凱輯氏兄弟大醫生內服清血解毒喜肥力

主治 清血解毒除濕化瘀。皮膚斑點。梅毒痂瘡。骨節疼痛。癩症肯瘡喉鼻肺。升頂歸後。梅性疥瘡。滑瘀腳氣。毒性結核。軟硬疳疾。血分不清。虧氣虧血。男婦各種。療瘡及婦女花柳梅毒症。或毒性。不孕或因毒閉經。或梅毒化胎。或毒性子宮作潰。或毒串終身不孕。赤白帶下。月信差前差後或日淋漓不止。以及脫落毛髮。頑毒痔瘡喉痛音啞。毒染耳聾。間接梅毒入骨。一經服用。百毒俱消。血液立清。元氣恢復其身體繼之而壯設無病之預防。或疑似之毒症。及直接傳染。間接傳染。均可服用。故西人每以凱輯氏兄弟大醫生聖藥喜肥力均贊爲血清誠哉斯言也。

中華代理店

北平各大藥房均有經售 天津各大藥房均有經售 通州心順成 營口萬順成 營口義順成 綏中縣東和堂 義縣大增堂 錦縣福金生 唐山安大藥房 秦王島永大織昌 山海關公和祥 烟台福興堂 興城德興昌 旅順仙芝堂 旅順大德堂 金州志義藥局 瓦房店天和堂 呼蘭河天和堂 海林站會榮齋

遼寧日站恒濟堂 遼寧北市場恒濟堂 遼寧中西大藥房 遼寧和勝泉 遼寧裕慶德 遼寧大吉祥 遼寧萬生堂 公主嶺同利生 四平街三合公 開原天德堂 遼陽德祥原 營口義和堂 營口中西大藥房 義興成餘記 營口洪春堂 天和堂

千金寨德泰興 梨樹縣天德堂 本溪湖春和盛 安東人生東 安東福興東 鳳凰城大德生 蓋平盛春義 大石橋樂合祥 海城德增福 大連西崗廣和堂 大連西崗天和藥房 大連華泰藥房 大連華西藥房 鳥兒墨盛發祥 橫道河子天合堂 熊岳新泰興 范家屯德慶和 滿精子廣生堂

北鎮縣福興永 吉林實升堂 樺甸天益堂 吉林瑞發祥 吉林育生遠 吉林順發堂 吉林天益堂 吉林世德堂 吉林下九台世德堂 長春世一堂 長春天和堂 長春城裡同德堂 長春天育堂 洮南縣德慶仁 長春三馬路中西藥房 雞冠山德厚興 張家灣德泰樹 雙城縣義合長

雙城縣世昌增 雙城縣世一堂 讓台大同仁 阿城縣世昌永 江省華西藥商行 泰華西藥行 一面坡德和鈺 昂昂溪育升瑞 安達站萬春堂 公主嶺德泰祥 滿州里錦和彩 呼蘭縣德茂盛 呼蘭縣復合堂 綏化縣和發福 綏化縣泰德西 富錦克永生藥房 富錦廣和發 佳木斯天德堂 西集廠百丁藥店

通河縣同盛昌 甜草崗新來春 濛縣洪泰成 巴彥縣同發廣 巴彥縣信記書局 海倫天益恒 海倫久益長 拜泉華昌照相館 拜泉英美烟公司 望奎中西藥房 蘭西新藥房 豐樂鎮西藥房 大來縣通聚成 寧安縣衛生藥房 寧安縣洪順堂 寧安縣永生堂 寧安縣振興堂

鐵嶺會合盛 八面城德慶同 遼源德慶德 遼寧歐美西號 雙城堡永德堂 大洼義和文記

設無處購買請將款寄至總發行哈爾濱道外泰華西藥商行立即奉上不致有誤 每瓶價洋十一元五角 每打洋一百十五元

遼寧代理店 大成大藥房

大炮台香烟